SEGUNDO AÑO — Núm. 451

Todas las cartas destinadas a la Redacción deben ser dirigidas al Director.

Como el diario no puede responsabilizarse por los manuscritos que se le envíen, ruega a los autores guarden copia de ellos.

Dirección Telegráfica: EPOCA: Buenos Aires

Teléfono: Unión Telefónica 5194-95-96-97-98, Avenida

PORTE PAGADO — Dirección [illegible]

La Epoca

Buenos Aires, Miércoles 16 de Mayo de 1917

PRECIOS DE SUSCRIPCION

CAPITAL

$ m|n.	$ m|n.	$ m|n.	$ m|n.
Un mes 2.—	Tres meses 6.	Seis meses 12	Un año 23

PROVINCIAS

Un mes 2.50 Tres meses 7.50 Seis meses 15 Un año 28

EXTERIOR

$ oro	$ oro	$ oro	$ oro
Un mes 2	Tres meses 6	Seis meses 12	Un año 24

Número del día 0.05. — Número atrasado (dentro de los 30 días) 0.20.—De fechas anteriores 0.50.

LA EPOCA se envía directamente por correo a toda persona que lo pida, acompañando el importe correspondiente. Los pedidos de suscripciones para el interior de la República se atenderán por cualquier número de días a razón de 0.05 por ejemplar.

VEASE EN LA PAGINA FINAL LA INFORMACION DE ULTIMA HORA

16 DE MAYO DE 1917

El comisionado

La presencia de un comisionado federal en Mendoza ha provocado tardías reflexiones y rezagados escrúpulos. Témese ver en el procedimiento observado por el Ejecutivo ante la situación mendocina, una invasión sobre los atributos autonómicos de las provincias. Y puesta ya en la pista de un acto extraconstitucional, la censura no se detiene en sospecha ni se para en conjetura que deje de ser desfavorable al poder que envió el comisionado. Parece ser que este último prolongaría dentro de la contienda electoral mendocina el influjo presidencial en ventaja de un partido y en detrimento del otro; conducta que importa arrojar un agente extraño en el proceso del pleito electoral de Mendoza. De ahí a insinuar que el radicalismo ganará las elecciones en esta provincia gracias a la presión moral que el comisionado ejercerá, por simple acción de presencia, sobre sus adversarios, media apenas un paso. El que ha sido, naturalmente, franqueado. De acuerdo con elementos de juicio así reunidos, y con una lógica tan sofística, cualquiera creería hallarse ante una operación política continuada entre el Ejecutivo de la nación y un partido opositor provincial, ante una reproducción fiel de aquellas maniobras que sabía ejecutar el régimen con tanta limpieza como eficacia.

Por fortuna, el criterio de la opinión pública no se instruye con versiones artificiosas, ni el poder de las [illegible] llega hasta alterar la rea[illegible] lo que responde a un propósito de moralidad social y política innegable. Comenzaremos por recordar que la [illegible]ción del comisionado no ha sido inventada por el gobierno actual. Se aplicó con éxito durante la presidencia Sáenz Peña. Fué por entonces largamente discutida en la faz doctrinaria, — vale decir, en su relación constitucional — concluyéndose en que no sólo no repugnaba a la letra de la Constitución, sino que satisfacía su espíritu. Al asignar nuestra carta orgánica al poder federal una suerte de superintendencia sobre la conducta política de los gobiernos provinciales, le confiere la facultad expresa de intervenir cuando se compruebe en las provincias la subversión del sistema republicano. Pero no les niega el derecho de usar de otros procedimientos para vigilar el cumplimiento de ciertas disposiciones constitucionales cuando existen razones suficientemente autorizadas para creer que aquéllas son adulteradas en la práctica. Un comisionado es un ojo y un oído imparcial apostado en sitio que debe ser observado. Y nada más. Ello se explica perfectamente por la necesidad que tiene el Ejecutivo de adquirir elementos de juicio insospechables para fundar en ellos sus actos ulteriores. No pueden proveerlos los bandos en lucha, cuya sinceridad será, tal vez, irreprochable, pero en quienes se puede presumir una deformación de las facultades perceptivas por obra del mismo apasionamiento de la lucha.

Se han denunciado desde Mendoza algunos hechos que, de estar probados, demostrarían que el gobernador de aquella provincia está inhabilitado para ser el agente natural del gobierno de la nación en el oficio de hacer cumplir la Constitución y las leyes. Había llegado el caso de intervenir. Pero el Ejecutivo, procediendo con encomiable prudencia, ha optado por avocarse directamente al conocimiento de los hechos denunciados. Su oído y sus ojos están en Mendoza para escuchar y ver lo que allí realmente ocurre. Evidentemente, se ha usado con mucho acierto de una facultad constitucional, no por ser tácita, de menor imperio facultativo.

Como se ve, la verdadera historia del envío de un comisionado a Mendoza es harto desemejante a la versión circulada tendenciosamente desde tribunas editoriales extrañamente complicadas en subalternos manejos de política inferior. El Ejecutivo ha usado del instrumento de gobierno a favor, como siempre, del pueblo. No ha ido el comisionado espontáneamente, sino a pedido de una masa de opinión pública muy respetable. De opinión radical, se ha dicho. No hay por qué negarlo. No se pretenderá que la filiación política de los peticionantes sea un argumento decisivo para rechazar su solicitud. Ello nos conduciría a la situación paradojal de que los radicales eran desoídos por el régimen a causa de serlo; y que deben ser desoídos ahora porque son radicales, precisamente...

La sesión de ayer

En medio de una gran espectación reunióse ayer la cámara de diputados. Respirábase un ambiente tempestuoso; el recinto estaba en plena área ciclónica. Hasta en la luz de las lámparas advertíase un sutil temblor de emoción; espantábalas quizá de antemano el horror del espectáculo que habían de iluminar más tarde. Espectadores tempraneros asomábanse desde las galerías altas con la curiosidad de quién se inclina sobre un abismo que ha de servir de escenario a una tragedia. No faltaban quienes mirasen los muebles del recinto con esa melancolía que inspiran las cosas condenadas a la destrucción. Advertíase en las secretarías inusitada nerviosidad; hasta los morenos ordenanzas circulaban con el aire sigiloso propio de quienes caminan por la habitación de un enfermo en trance de agonía. Ciertos diputados radicales eran contemplados por sus adversarios con esa mirada compasiva que está rezando en voz baja un discurso necrológico. Previsores fotógrafos, cargado el "chassis" de placas y provistos de abundante magnesio escogían posiciones estratégicas. Hasta nos pareció divisar la inequívoca silueta de un aparato cinematográfico subrepticiamente introducido con la complicidad benévola de empleados complacientes.

Y se abrió la sesión. Y se clausuró un par de horas después. Como en "La tempestad", la lluvia había cesado y enmudecido el trueno. No quedaba ni un cadáver en la plaza, ni los muebles parlamentarios estaban reducidos a "epaves" de un naufragio. Todo había pasado casi apaciblemente: algunos discursos, réplicas, ambiente primero espumante y después "frappé". Después, nada. Tal es la historia de la sesión de ayer.

[illegible]

El poder ejecutivo ha comunicado oficialmente al senado nacional el decreto de intervención a la provincia de Buenos Aires. Es el senado, por definición, el cuerpo a quien corresponde la primicia del estudio en el caso. Ofrece, además, la ventaja de que el debatido decreto cruzará por la prueba de una discusión serena, antes de entrar en la zona ardiente de la cámara joven. Es sabido que ahí hace sus primeros alardes una oposición improvisada e inexperta en ese aspecto de la lucha política. La irascibilidad de los noveles opositores se había anunciado de antemano como el trueno que presagia las tormentas. Brusca de suyo esa transición, ese oficialismo de ayer que es el mismo de hace veinte años, se convierte en un jacobinismo delirante, que empieza por reclamar hasta el cese de los diputados adversarios que habían faltado a una sesión. Con tal inexperiencia en el difícil arte de la combatividad, las unanimidades de la víspera, han demostrado no encontrarse preparadas para la variante determinada por los acontecimientos, que acaban de arrojarlos de la montaña al llano.

No se hace oposición inteligente y eficaz con actitudes nerviosas y arranques de histerismo. Los sumisos de antaño, los disciplinados portavoces de los gobernadores electores que les restaban el trabajo de pensar y de luchar, tendrán mucho que agradecer al actual orden de cosas. El, por lo pronto, los ha arrancado del Nirvana, para arrojarlos a la realidad de la acción. Aquí es más difícil la lucha, y para resistirla se impone, ante todo, resolver el problema moral de la adaptación al nuevo medio. Y luego, en escalas sucesivas, pasando por la renovación, propia, se alcanza la orientación verdadera en la vida combativa. Ahí empieza la oposición.

Todo lo demás expuesto en desplantes y gestos dramáticos es infantil. Los gritos que han resonado aisladamente se han extinguido en la acústica parlamentaria, sin eco. El decreto, discutido antes en la cámara de los padres longevos, habrá pasado por la meditación de hombres que han quizá ganado en experiencia y años, todo cuanto han perdido en ilusiones. Luego la oposición ensayada en la cámara de diputados será menos fantástica y más práctica. Ello resta las esperanzas abrigadas en un reverdecimiento de los laureles ugartistas, pero convencerá a los nuevos opositores de que la oposición reclama esfuerzos y causas hondas y que nunca pueden fincarse en las ruinas de un régimen caído, más que al impulso del adversario, por razones del nuevo tiempo.

Deudores morosos de la provincia

Inexactitud insidiosa

En caracteres difícilmente legibles por su pequeñez, y como perdida en un rincón de columna poco propicio para solicitar la atención del lector, un diario de la mañana ha lanzado la noticia de que el ministro de hacienda de la intervención en la provincia de Buenos Aires, ha impartido órdenes categóricas para que se prosigan las acciones judiciales entabladas contra los deudores morosos del fisco por concepto de contribución territorial. Conste que sin querer hemos ampliado considerablemente la noticia que con toda su visible importancia, si fuera cierta, ha juzgado oportuno condensar el colega en el espacio de cuatro líneas y media.

Esta inexactitud informativa sobre asunto de tan indudable interés, y más en diario que no se caracteriza precisamente por la concisión de sus comentarios, es ya una especie de voz de alerta que se levanta contra la veracidad de la noticia. De ser exacta la hubieran precedido varios títulos alarmantes y la hubieran seguido, invariablemente, dilatadas consideraciones de censura, reforzadas con tres o cuatro citas constitucionales. Esta presunción no es tal, porque se apoya simplemente sobre los tendenciosos procedimientos periodísticos del citado colega, puestos en práctica reiteradamente a propósito de la intervención a la provincia de Buenos Aires. No es presunción sino constatación.

Ahora, apelando a fuentes más dignas de crédito, podemos asegurar que la noticia que ha dado pie a que una vez más haga alarde el colega de sus agudezas informativas, es por completo falsa, justamente como ya lo daba a entender el mismo colega, relegándola a un lugar donde no pudiera atraer con exceso la atención del público sensato.

Y no sólo es inexacto que se haya impartido órdenes para apremiar a los deudores morosos, sino que, por el contrario, el interventor estudia y busca actualmente el medio de que los deudores morosos puedan ir prorrogando sus pagos hasta fines del próximo junio, sin recargo de multas.

El estado general de la provincia, debilitado por la administración anterior, tanto como el estado económico de la mayoría de los ciudadanos de la misma que debieron experimentar la desfavorable repercusión de aquella anormalidad, han inspirado, sin duda, la encomiable medida que se propone llevar a la práctica el interventor, pese a las malévolas informaciones periodísticas encaminadas a desfigurar la verdad de las cosas.

UNA ENTREVISTA

Algunos diarios anuncian que en la entrevista realizada ayer entre el presidente de la nación y el señor Ramos Mexía, le fué ofrecida a este caballero la legación argentina en Londres.

Aunque nada tendría de particular que el doctor Irigoyen llamara y ofreciera un cargo al señor Ramos [illegible] podemos anticipar que [illegible] toso el Sr. Irigoyen. No hubo [illegible]miento de cargo y la conversación [illegible] totalmente alrededor de los asuntos económico-financieros de la actualidad. Eso es todo.

ACUERDO DE MINISTROS

Esta tarde, después de las 3, se reunieron en la presidencia los ministros del ejecutivo, celebrándose acuerdo para considerar diversos asuntos administrativos.

Las compañías de electricidad

CONVENCION PARA LA REBAJA DE LAS TARIFAS

Hoy se ha firmado en la intendencia municipal un importante decreto, referente a las tarifas que deben aplicar las compañía de electricidad, para el suministro de corriente a las casas-habitación, de acuerdo con las prescripciones de los contratos vigentes.

Dice el decreto que se mantiene la resolución que prohibe a las compañías de electricidad la aplicación de las tarifas de precio único para el suministro a los escritorios y casas-habitación y que por lo mismo queda desestimado el pedido de reconsideración que sobre el mismo interpusieron las empresas en oportunidad. Además, se amplía la misma resolución, autorizando a las compañías para realizar contratos con rebajas convencionales en las tarifas vigentes, siempre que sean sobre la base de disminuir la tarifa máxima que corresponde a los primeros 39 kilowats-hora consumidos, hasta la mitad de su importe y siempre que en cada caso el consumo supere a dicha cantidad. Dichos contratos se llevarán a cabo con la fis[illegible]ción municipal en todo momento [illegible]vitar posibles abusos por parte [illegible] empresas.

[illegible]NANZAS MUNICIPALES

$ 1.100.000 de superávit

[illegible] la planilla elevada al doctor [illegible], por el director general de [illegible] que corresponde a la semana [illegible]minó el sábado último, entre[illegible] el siguiente estado de la re[illegible]ción municipal.

[illegible]udado desde el 1.o de enero [illegible] sábado 12, pesos 15.740.641.81 [illegible] nacional. Recaudado desde el [illegible] enero de 1916 hasta el 12 de [illegible] mismo, pesos 14.726.919.03; [illegible] a favor de 1917, pesos moneda nacional 1.023.722.78, saldo que [illegible] las 5 de la tarde superó a pe[illegible]100.000 moneda nacional.

[illegible] más grato, por cierto, que es[illegible] demostrativas del celo con [illegible] guardados los intereses municipales, frente al recuerdo de un pa[illegible]administrativo que no registró, [illegible] dos lustros casi, ni un solo [illegible] de superávit para el tesoro [illegible] municipalidad. Correspondería [illegible] además, que en las arcas mu[illegible] existen más de tres millones [illegible] disponibles y que ello no [illegible] en ningún instante la parali[illegible] de los pagos, puesto que en [illegible] de cuentas y haberes, todos [illegible] saldados oportunamente, y [illegible] se encuentra perfectamen[illegible].

[illegible] es la consecuencia de la ad[illegible]ción silenciosa pero eficaz que [illegible]ealizando el doctor Llambías [illegible] inteligentes colaboradores, los [illegible] de hacienda y de obras pú[illegible]. Ocioso fuera repetir que por [illegible] llegaremos a la norma[illegible]total de las finanzas municipa[illegible] fuera que intereses pequeños, [illegible] en informaciones erróneas, [illegible] desvirtuar la exactitud [illegible] de las cifras, que, en defi[illegible] hablarán elocuentemente [illegible] que se alcanza con los pro[illegible] austeros que ha empleado [illegible] materia de administración [illegible] intendente municipal.

[illegible]E MINISTERIAL

A PUERTO MILITAR

[illegible]

[illegible] tren que conducirá a Puerto Militar a los ministros de marina y obras públicas y su anunciada comitiva.

El titular de la cartera de obras públicas ha resuelto a última hora suspender su anunciada visita a los puertos de Quequén Grande y Mar del Plata que tenía el propósito de realizar a su regreso del Neuquen y Río Negro, por tener que encontrarse de vuelta en esta capital el domingo próximo.

En consecuencia, la jira que va a iniciar esta tarde el ministro se concretará a Puerto Militar y a las obras de irrigación de los valles de los ríos Negro y Neuquen.

Como ya lo informamos en su oportunidad, acompañan al ministro en esta excursión los ingenieros Huergo, Longe, Berro Madero y Sigliazza.

Legislatura catamarqueña

Apertura de sus sesiones

Esta tarde los legisladores catamarqueños celebran su asamblea de apertura del período parlamentario del corriente año.

Hasta última hora el gobernador Correa estaba indeciso para concurrir a leer su mensaje por faltarle el estímulo que suele proporcionar las unanimidades legislativas a los gobernantes del régimen, fuera de que nada bueno, ni nuevo, puede anunciar a las cámaras de su provincia después de un período de absoluta ineficacia administrativa.

Al revés, la labor parlamentaria de este año será fecunda en iniciativas auspiciosas para Catamarca, pues el bloque parlamentario radical representa la mitad de la legislatura y está empeñada en enderezar los asuntos torcidos de la administración catamarqueña.

VENTA DE VAPORES

La compañía Mihanovich ofrece al gobierno uruguayo un lote de barcos

CONFIRMACIÓN DE LAS NOTICIAS DE "LA ÉPOCA"

En días anteriores LA EPOCA noticio que la Compañía Argentina de Navegación Nicolás Mihanovich, pensaba deshacerse de varios de sus barcos, habiéndolos ofrecido en venta. Esta información que ofreciase como una novedad en los círculos marítimos y fluviales, fué desautorizada por esa empresa, empeñada, no sabemos por qué en ocultar la resolución de enajenar un lote de sus buques.

Y bien: nuestro colega "La Razón" de Montevideo, bajo el rubro de importante propuesta publica ayer la noticia de haberse presentado ante el ministerio de hacienda de esa república un representante de la compañía para ofrecerle en venta todo el material flotante, astilleros, talleres, etc. de la empresa existentes en territorio uruguayo, por la cantidad de tres millones de pesos oro. Agrega esa información que en dicha propuesta están incluidos los vapores do tipo "Ciudad", quedando el negocio, caso de realizarse, sujeto a la aprobación del directorio de la compañía en Londres, siempre que el gobierno inglés diera la correspondiente autorización.

A fin de comprobar la veracidad de esta nueva información, nos entrevistamos esta mañana con el gerente de la compañía quien nos manifestó que, efectivamente se había autorizado al señor Callorda para ofrecer al gobierno de la vecina orilla en venta los vapores "Eolo", "Venus", "Tritón", "Helio", "Uruguay", "Batitú" y "Heraldo". Estos tres últimos dedicados al servicio costanero de esa república, realizan su cometido entre Montevideo y el Salto Oriental.

Además nos expresó el gerente de la empresa que aparte de estos buques el ofrecimiento comprende también los talleres de Carmelo y Salto, así como algunos elementos más, tales como ser remolcadores y lanchas, que se encuentran sobre la costa uruguaya.

Niega, eso sí, el representante que el monto de la negociacin sea de tres millones de pesos oro, así como que en ella estén incluídos los barcos de tipo "Ciudad".

Como se ve, quedan las informaciones de LA EPOCA confirmadas, de acuerdo con lo que dijéramos en la fecha en que hicimos la publicación.

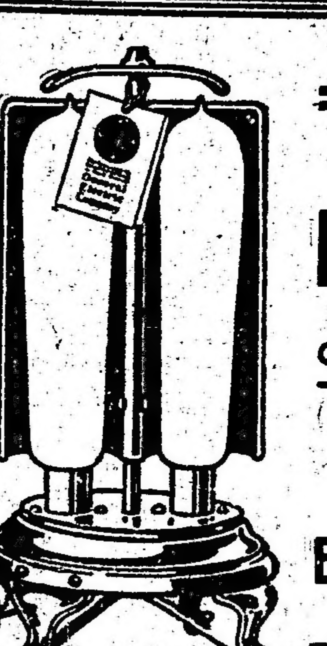

= Nuestros Radiadores =

Eléctricos de 2, 3 y 4 velas

Son los que hacen más atractivo el hogar

En venta en todas partes

= y a precios módicos =

COMPAÑÍA GENERAL ELECTRIC SUDAMERICANA

ADMINISTRACIÓN Paseo Colon 185 | EXPOSICIONES SARMIENTO, 967 CALLAO, 190 | EN MONTEVIDEO Ituzaingó 1467

Futura gobernación de San Luis

REPORTAJE AL CANDIDATO RADICAL Dr. CARLOS ALRIC

Sus impresiones sobre el estado electoral de la provincia

(DE NUESTRO ENVIADO ESPECIAL)

Con arreglo a nuestro propósito de investigar minuciosamente las condiciones en que se desenvuelve el proceso electoral de esta provincia, aprovechando todos los elementos de juicio, hemos celebrado una larga entrevista con el candidato radical a la futura gobernación, doctor Carlos Alric, interrogándole en nombre de LA EPOCA sobre las perspectivas que presenta la actual jornada cívica.

Con su amabilidad caraterística nos recibió el doctor Alric, quien apenas [illegible] ra tener a sus lectores al corriente de los acontecimientos políticos de San Luis.

—Viene, nos dijo, muy oportunamente para poner las cosas en su lugar, porque debo advertirle que alrededor de la presente campaña política del radicalismo de San Luis se ha formado algo así como una "conspiración del silencio", como si hubiera un interés oculto o un plan deliberado de hacer cierto vacío al esfuerzo radical.

Sólo así se explica que algunos diarios que se jactan de monopolizar el movimiento informativo, apenas si registran, de cuando en cuando, una que otra noticia aislada, deficiente e incompleta, de lo que está ocurriendo en esta provincia.

—¿Cree usted, pues, que en la capital y en el resto de la República se ignora la verdadera situación en que se encuentra la provincia?

—No quisiera hacer afirmaciones absolutas, pero declaro categóricamente que son muy pocos los bien informados y la generalidad no está al tanto de lo que sucede en San Luis. La agitación promovida por el partido radical contra la oligarquía y el desorden reinantes, la decisión de los correligionarios todos, unidos y compactos, en la campaña emprendida, que cuenta además con el concurso de otras fracciones políticas, como la Unión Popular, etc., empeñadas todas en echar abajo a la comandita adueñada del poder, la que se ha prolongado e intenta prolongarse más tiempo aún en el predominio político por los medios más bastardos e ilícitos, han traído como consecuencia la resistencia irreductible de los que usufructúan el gobierno desde muchos años atrás y en el cual han criado tan hondas raíces que amenazan perpetuarse contra la voluntad popular.

—Los actos de presión sobre el electorado que llegan frecuentemente de la campaña, ¿están entonces relacionados con esa actitud que usted atribuye al gobierno actual de San Luis?

—Efectivamente. El partido oficial ha apelado desde luego a las armas más innobles para resistir la avalancha o impedir a toda costa que lleguen a triunfar los candidatos radicales. Y es precisamente en Buenos Aires donde no se conocen las proporciones y el alcance de la batalla política trabada en San Luis, merced, en parte, a esa "conspiración del silencio" de que he hablado recién, la que responde a un plan preconcebido —que debo recalcar aunque sea repitiéndome— de hacer el vacío al esfuerzo de los radicales puntanos.

—¿Tendría inconveniente, doctor Alric, en concretar algo más acerca de las desventajas en que está luchando el radicalismo frente a sus adversarios?

—Al contrario, puedo ser franco y estableceré como previa constancia que en realidad, no se trata propiamente de una contienda cívica entre partidos, sino que, en rigor, es la actual una lucha entre el pueblo y el gobierno o las autoridades de la provincia, lucha desigual, como usted comprenderá, porque el primero, desarmado e indefenso, sufre a pie firme las consecuencias de todos los vejámenes y persecuciones del último.

Ante todo, la agrupación adversaria, que defiende tenazmente las posiciones usurpadas, ha empezado por formar su tesoro electoral con tiempo y sin mayor sacrificio, con solo la cuota del 10 o|o mensual que se viene descontando desde hace años a los empleados de la administración, y últimamente se ha exigido a éstos un mes de sueldo íntegro para los gastos políticos. En esta forma fácil y cómoda han acumulado un "stock" de recursos considerables, en cantidad suficiente para afrontar sin angustias los trabajos electorales.

Con este dinero se está realizando el acaparamiento de libretas. Se especula con la pobreza de los ciudadanos y el analfabetismo de los infelices penados que ceden sus libretas por dos pesos. Cuando la voluntad del poseedor lo impide, completan la tarea [illegible] doctor Alric. Y aún puedo [illegible] los vejámenes son más onerosos con los radicales en los departamentos donde las policías citan a los ciudadanos para que vayan a engrosar los comités oficialistas; los que se resisten tienen que soportar las más graves represalias por su altivez; en varios puntos los polizontes apalean sin escrúpulo al que hace fe pública de radical; y es inútil quejarse contra los desmanes porque ningún reclamo es atendido. Los nombramientos de componentes de las mesas receptoras de votos, que por sorteo han recaído en radicales, no han sido entregados a éstos, para así impedir sean escrutadores en el comicio y conseguir el oficialismo mesas unánimes donde volcar los padrones a su antojo y hacer votar a muertos y ausentes.

Pero una de las más irritantes injusticias cometidas por el gobierno es la ubicación caprichosa dada a ciertas mesas en las que es notoria la abrumadora mayoría radical; a algunas de ellas se les asignan locales inexistentes o imaginarios, para que sea un misterio el lugar donde funcionarán y otras se han trasladado a veinte leguas de su ubicación habitual, de donde tuvieron lugar antes las elecciones nacionales. Tal cosa sucede, por ejemplo, con la mesa de Colonia Urdániz, que ahora se ubica en Návia a fin de que no puedan concurrir los elementos de aquel punto adherido al radicalismo a una jurisdicción extraña y alejada de la que les corresponde.

Con esto queda dicho todo — y es solo el botón de muestra—porque nos esperan fraudes mayores, que se constatarán indudablemente durante la elección y su escrutinio.

Quiero también dejar constancia de que vamos a estas elecciones con un padrón defectuoso y deficiente, el confeccionado el año 1915, en el cual no han sido incluídos los ciudadanos que desde entonces han llegado a edad electoral. Son cerca de 3000 votos de jóvenes, de los cuales dos terceras partes simpatizan con la causa radical y de cuyo sufragio a favor nuestro nos vemos privados por tal circunstancia.

Escuchando estas declaraciones del doctor Alric insinuamos la idea de que con arreglo a ello no podrá triunfar el radicalismo en las próximas elecciones.

—Es una opinión errónea, nos contesta el doctor Alric. Malgrado todos esos inconvenientes que nos restarán millares de votos, es tan grande la fuerza opositora y tan decidido el anhelo popular porque se opere un cambio radical en la administración de San Luis, que el gobierno tendrá que extremar las medidas y apelar a mayores escándalos de los ya cometidos para impedir una derrota en la mayoría de los colegios electorales. Departamentos enteros se han pronunciado en favor del radicalismo y el plebiscito será honroso para sus candidatos, asegurándoles una mayoría tal vez no sospechada.

Por último interrogamos al doctor Alric sobre sus proyectos para la futura gobernación, pero declina cortesmente el hacerlo.

—No, nos dice al despedirnos, no es todavía momento oportuno. Pero creo que en breve será mi mayor satisfacción dar a los lectores de LA EPOCA mis impresiones de candidato del pueblo acerca de lo que me propongo realizar si el voto de mis comprovincianos, respetado por los adversarios políticos, me lleva a ocu-

par el histórico sillón de Vicente Dupuy.

Campaña de los candidatos radicales. —Próxima manifestación. — La policía en las elecciones.

(De nuestro enviado especial)

SAN LUIS, mayo 16. — Llegaron anoche de San Francisco, en jira de propaganda, el candidato a diputado nacional por el radicalismo doctor Gatica, en compañía de los demás delegados, que realizaron el viaje en automóvil. A su llegada se les tributó una recepción entusiasta, improvisándose en seguida una tribuna desde la que dirigieron la palabra al pueblo el ya citado doctor Gatica y los señores Concha (hijo), Guiñazú y Escobar, todos los cuales pronunciaron vibrantes discursos incitando al pueblo a cumplir lealmente sus deberes ciudadanos sin dejarse arrastrar por los sobornos o las presiones del oficialismo.

Todos los oradores fueron muy aplaudidos, dándose vivas al radicalismo y a los candidatos radicales.

SAN LUIS, mayo 16. — Anúnciase para el domingo próximo un gran acto cívico organizado por los elementos radicales de esta capital, acto que promete revestir imponentes proporciones.

En esa manifestación hablarán los candidatos de la Unión Cívica Radical.

Por muchos detalles se observa la obra ugartista en la política oficial de esta provincia. Así se anuncia para mañana la llegada a ésta del ex senador bonaerense Guerci con el objeto indudable de ayudar al candidato demócrata.

Dícese que también vendrá el doctor Jofré que como el primero fué desalojado por la intervención a la provincia de Buenos Aires.

SAN LUIS, mayo 16. — La policía continúa puesta al servicio del oficialismo para ir poco a poco conquistándose el electorado de la provincia. La misma policía se encarga de confirmar ese estado de cosas, pues al entregar a los ciudadanos sus nombramientos de escrutadores, acompaña una carta firmada por el doctor Rodríguez Sáa,—ministro que ha renunciado para dirigir a las huestes gubernativas—carta en la que se solicita de los titulares de los nombramientos referidos "que acompañen al partido del gobierno". Este curioso documento es una demostración palmaria del papel que está desempeñando la policía en la presente campaña eleccionaria, campaña que en los últimos tiempos se ha intensificado hasta llegarse a permitir la distribución de grandes cantidades de alcohol en los comités demócratas, donde también se juega a vista y paciencia de las autoridades. Como llega el acto decisivo de las elecciones se hace preciso halagar a los elementos de bajo fondo en las forma expuesta, siendo este uno de los métodos que están siendo más usados por el actual gobierno.

No obstante reina una gran confianza entre los elementos radicales sobre el triunfo definitivo de la lucha, confianza que también se refleja en las impresiones del candidato a gobernador, doctor Carlos Alric, como consta en el reportaje que le hice y transmití oportunamente.

[illegible]

Nombramientos—

Fueron nombrados ayer maquinista de segunda de la usina de aguas corrientes del parque San Martín, D. Eduardo Giuddi, en reemplazo de D. Juan Zappettini que falleció; escribiente de policía, a don Cleodoro Pablo Acosta; telegrafista de segunda de la policía, a D. Francisco Urriza, en reemplazo de don Carmelo Gorriz; subcomisario de policía, a don Armando Acracca y oficial inspector a don Américo Chaves.

Ministerio de obras públicas—

El ministro de obras públicas visitó esta mañana las oficinas del ferrocarril a Meridiano V, acompañado por el secretario de la intervención, señor Ripa Elzaurdia.

Interrogado el ministro después de la visita sobre sus impresiones se excusó de darlas por el gobierno.

El señor contador Spinelli, miembro de la comisión investigadora designada por el interventor, se ocupa simultáneamente en sus tareas en la dirección de obras de salubridad y en la comisión investigadora del ferrocarril a Meridiano V.

Hoy inicia los trabajos preparatorios la oficina de afirmados.

En la dirección de obras de salubridad se halla destacado el auxiliar señor Bartolomé Rossi.

Excelente impresión ha causado la designación del señor Giobaccini para oficial mayor del ministerio de obras públicas.

Ministerio de hacienda—

Estuvieron con el ministro de hacienda las comisiones del Jockey Club de La Plata y del hipódromo de Lomas de Zamora, con motivo del pago de las deudas que ambas instituciones hípicas tienen con el gobierno de la provincia.

Las tierras de islas—

En el día de ayer el ingeniero señor Valbert Ringuelet se entrevistó con el ministro de hacienda de la provincia, a fin de arbitrar los medios conducentes a desalojar los intrusos que se resisten a abandonar las tierras fiscales en las islas, que ocupan indebidamente.

El ministro hizo entrega al ingeniero Ringuelet, de una nota al jefe de policía, solicitando para llevar a cabo la medida en cuestión, el auxilio de la fuerza pública.

COMISIÓN MUNICIPAL

La sesión de anoche

Bajo la presidencia del doctor Beiró, celebró sesión anoche la corporación municipal. Resolvió primeramente encarecer al D. E. que prorrogue las sesiones del presente período por todo el mes de junio próximo, para tratar exclusivamente las iniciativas que responden al abaratamiento de los artículos de primera necesidad.

Luego se sometieron a estudio de las comisiones los siguientes proyectos presentados:

De los señores Beiró, Fernández y Varangot, creando la sociedad mutualista entre empleados municipales.

—Del señor Bucich mandando pavimentar las calles Ruiz Díaz, España, Brandsen, Australia y Rocha.

—De los señores Barnetche y Pagliere, pidiendo al intendente que informe qué trabajos se efectuaron para crear la escuela municipal de artes y oficios.

—De los señores Pagliere y Guzzo, disponiendo la apertura de las calles Parral, Miriñay, Oloya, Acoyte, Forrari, Giles, Antezama y Figueroa.

—Del señor Spota, recomendando al D. E. que se gestione del gobierno nacional la inclusión en su presupuesto, de una partida destinada a la apertura de la Avenida General Paz.

En seguida se trató la orden del día y después se levantó la sesión.

JURADO DE PATENTES

Por decreto de fecha de hoy el ejecutivo ha resuelto prorrogar hasta el 31 del corriente el plazo para el pago, sin multa, de las patentes fijas y proporcionales cuyo plazo venció ayer.

Por el mismo decreto se nombra, para componer el jurado que ha de entender en los reclamos por alta o errónea clasificación de patentes en esta capital a los contribuyentes señores Luis P. Mignaquy y José María Ferro Fariña, al inspector de avaluadores de la administración de contribución territorial, patentes y sellos, señor Diego F. Carranza, y al jefe de contaduría de la misma repartición, señor Eduardo Cazaubón, bajo la presidencia del señor administrador Dr. José A. Pefaure.

CONGRESO

SESIÓN EN DIPUTADOS

A las 3 y 50 se llama a sesión en la cámara de diputados con 66 diputados presentes en el recinto.

Preside el vicepresidente 1.o, doctor Pérez Virasoro.

Aprobada el acta de la sesión anterior el diputado Zaccagnini funda un proyecto de resolución para el aumento del tiraje del diario de sesiones.

Puesta a votación es aprobada, aumentándose a 30.00 el número de ejemplares.

En seguida el diputado Bunge hace uso de la palabra fundando una minuta de concunicación por la cual se llama a los ministros del interior y hacienda para que den ante la cámara informes sobre el pago de indemnización por accidentes de trabajo.

Asuntos de legislación—

La cámara ha resuelto en la sesión de ayer a fin de darse algún trabajo para la de hoy tratar los despachos publicados en la orden del día número 14 relativos al pago de salarios, emisión particular de moneda metálica y prohibición de penar con descuentos de sueldos o multas al personal de la administración pública por deterioros en los instrumentos y otros medios de labor. Estos despachos están basados en los proyectos de ley presentados sobre el particular y por los ex diputados Bas, Cafferata y Palacios y por el grupo parlamentario socialista.

La falta de disidencia en ellos hace creer que limitará la discusión a lo estrictamente indispensable, sin mayor oposición.

El decreto de intervención—

La comisión de negocios constitucionales a cuyo estudio se ha destinado, el proyecto de ley de que son autores varios diputados conservadores de Buenos Aires, desautorizando [illegible]

Acuerdos para el senado—

Junto con el mensaje llegado ayer al senado de procedencia del poder ejecutivo en el que se da cuenta del decreto de intervención a Buenos Aires, han sido enviados otros que solicitan acuerdo para los nombramientos hechos durante el receso parlamentario.

Aunque esto se sabe o por lo menos se calcula, es de extrañar que con tanto detalle se haya anticipado al respecto ciertas publicaciones en los diarios. Se trata de mensajes llegados en pliegos cerrados cuya reserva parece que ha sido violada en alguna de las secretarías del alto cuerpo, acostumbradas a mostrarse excesivamente complacientes.

A puertas cerradas—

Sin ninguna razón que la justifique siguen cerradas las puertas de comunicación de una cámara con la otra. A esto se agrega todavía la prohibición rigurosa de la entrada al público que no puede ni siquiera hacer gestiones de sus asuntos particulares en las oficinas porque se lo impide tal prohibición.

Para el monumento al gaucho—

La comisión pro-homenaje al gaucho de Lanús, provincia de Buenos Aires, envía una nota al senado solicitando la votación de un subsidio para costear en parte la erección de monumento que se proyecta en esa localidad.

La investigación del policlínico—

La comisión especial de investigación del policlínico espera recibir de la contaduría general de la nación los datos relativos a lo gastado de rentas generales y de fondos propios 5 o|o de la lotería nacional) para procederse a esta construcción.

Esos datos servirán para definir el despacho a punto de ser expedido. Parece que no se han podido probar todos los cargos hechos sobre el particular.

Se anuncia también como posible, que algunos de sus miembros firme en disidencia.

DON MANUEL SALINAS

† ayer en Santiago de Chile

Contrariamente con lo que esperaba la ciencia, a raíz de la operación que le fuera practicada hace dos días en el pensionado del hospital de San Vicente, ha muerto ayer en Santiago de Chile, el senador de esa república don Manuel Salinas.

Servidor eminente de su patria y hombre por muchos títulos digno del respeto público, el señor Salinas cae rodeado de prestigios correlativos a su actuación en los campos administrativos, políticos y diplomáticos de la hermana república.

Educado como todos los hombres de alcurnia de Chile para el manejo de la cosa pública, desde muy joven empezó su carrera, siendo después de obtener el título de abogado, intendente de Tarapacá, puesto en que reveló sus capacidades y condiciones de estadista. Antes había también ocupado algunos cargos de importancia, en los cuales puso de manifiesto su inteligencia, su sagacidad administrativa y la corrección de sus procedimientos.

Balmacedista convencido, tocó al señor Salinas desarrollar una destacante actuación durante el movimiento revolucionario que dió en tierra con el gobierno del señor Balmaceda. Y fué también uno de los que corrieron al par del ostracismo, alejamiento forzoso del país, que aprovechó para dedicarse al estudio y la investigación que le debían permitir más tarde desenvolver una acción tan amplia como eficaz y patriótica.

Varias veces ministro de estado, parlamentario, escritor, y jurisconsulto distinguido, ocupó así en el elenco de los hombres de su país un lugar señalado que informa del sentimiento que ha causado su desaparición, tanto en Chile como en nuestro país, donde era también altamente estimado.

Recuérdase en Buenos Aires con cariño, su gestión en el congreso financiero panamericano, en cuya conferencia demostró una vez más su temperamento ecuánime devoto de la grandeza continental y las simpatías que profesaba a nuestro país.

Pierde Chile así a una de sus figuras representativas y la Argentina a uno de sus más eminentes amigos, leal y sinceramente enamorado de la fraternidad de estas dos patrias que marchan unidas de la mano hacia la cúspide de su mayor prosperidad.

La enfermedad del carbuncio

El ministro de agricultura, doctor Honorio Pueyrredón, se ocupa en estos momentos de formular una reglamentación, que tenga por objeto establecer un contralor científico, para las ventas comerciales, que se hacen de la vacuna del carbuncio.

Al determinarse el doctor Pueyrredón a reglamentar este comercio, es teniendo en cuenta el desarrollo alarmante que esta enfermedad adquiere cada día, a tal punto que este año ha sobrepasado la estadística de animales muertos por esta enfermedad.

Los bacterios del carbuncio suelen tener una existencia, hasta de 20 años en el campo donde caen e infectan a los animales que allí pacen.

Está probado por otra parte que la mayoría de los vacunos que se expenden no reunen las condiciones científicas para el objeto que se propone.

Por esto, el decreto que posiblemente dará a conocer el doctor Pueyrredón en esta semana someterá al departamento nacional de higiene, el contralor de estas vacunas, para evitar la propagación de esta epidemia.

EL "220 B"

CLOLOCACION DE UNA BOYA

Se ha efectuado la localización del "220 B", pequeña embarcación naufragada hace poco tiempo.

El departamento de obras públicas procederá a colocar una boya en el lugar del accidente, habiéndose resuelto que en cuanto se mejore el tiempo, se intente la salvación del vapor con una grúa de gran poder y buzos.

Abaratamiento de la carne

De acuerdo con la gestión que realizó el doctor Llambías, desde hoy comenzó a venderse en las ferias francas 2500 kilos de carne de primera calidad a 30, 35 y 40 centavos. [illegible] proveer con aquel destino la compañía Sansinena.

Radiotelegrafía de la Armada

Nueva estación

Habiéndose observado en la práctica que el servicio radiotelegráfico entre Puerto Aguirre y Posadas, debido a la excesiva distancia, no se realizaba muy eficientemente, el ministerio de marina ha resuelto colocar una tercera estación intermedia, que subsane la deficiencia apuntada.

El punto elegido para la erección del puerto radiotelegráfico es Piray, sobre el Alto Paraná.

Universidad Popular de la Boca

Anoche comenzó la inscripción a la hora señalada. Era tal la aglomeración de gente que debieron habilitarse las aulas del colegio anexo al local de esa universidad, para dar lugar a más de 300 personas que esperaban en el vestíbulo.

La mayores inscripciones son: en mecánica agrícola, inglés y contabilidad y escritura a máquina.

La inauguración tendrá lugar el 23 del corriente por la noche bajo el patrocinio del ministro de agricultura y del presidente del consejo nacional de educación.

Obras en el puerto del Uruguay

Se aprobó el convenio celebrado con fecha 16 de enero de 1905 con la empresa del ferrocarril de Entre Ríos, para el servicio ferroviario en el puerto de Concepción del Uruguay, rigiendo los mismos plazos estipulados en dicho convenio a condición de que el gobierno colocará en ese punto una casilla para oficina de sus empleados y que se den facilidades para verificar el peso y condiciones de las consignaciones, instalando al efecto sus propias básculas. Se autoriza asimismo a la dirección de obras hidráulicas para llevar a cabo por administración la construcción de la casilla de que se trata, dentro de la suma de $ 1.500 m|n.

Puerto Quequén Grande—

Se autoriza a la sociedad des Grands Travaux de Marseille, constructora de las obras del puerto de Quequén para llevar a cabo los trabajos complementarios de protección en el terraplén Este de dichas obras, con el fin de reparar en el presente y evitar en el futuro los desperfectos que ocasionan el oleaje y las altas mareas, dentro del presupuesto de $ 6.700 o|s que se aprueba. Este gasto será atendido con las economías realizadas en la construcción de la escollera este.

Exportación de arpillera

Gestiones de la Bolsa de Comercio

El señor Luis E. Zuberbühler, en su carácter de presidente de la Bolsa de Comercio, se ha dirigido al ministro de agricultura, haciéndole presente la conveniencia que habría de parte del poder ejecutivo en gestionar por intermedio de nuestra legación en Londres ante el gobierno británico, que los 6 ó 7 vapores que anualmente conducen arpillera desde Calcuta en los meses de julio a septiembre para el envase de nuestra cosecha no fueran requisados, y que se trate de evitar cualquier impedimento que pudiera oponerse a su embarque en los plazos indicados.

Cualquier gestión que inicie el gobierno en este sentido ha de encontrar apoyo en el gobierno británico, pues es una medida necesaria no solo para nosotros sino también para los mismos países aliados.

Efectivamente, no contando el país con cantidad suficiente de arpillera para envasar una mediana cosecha de trigo, lino y avena, resultarían estériles los esfuerzos que hace el ministerio de agricultura, en el sentido de ampliar en lo posible el área a cultivar este año.

En apoyo de la gestión de la Bolsa de Comercio, una comisión de fabricantes de bolsas, se apersonará al ministro de agricultura, gestionando la pronta resolución de este asunto que tantos intereses afecta.

EN MEMORIA DE RODÓ

El homenaje de esta tarde

A las 6 y 30 se efectuará esta tarde en la Facultad de Filosofía y Letras, un homenaje a la memoria de Rodó en el cual disertará sobre la personalidad y la obra del ilustre literato uruguayo el doctor Arturo Giménez Pastor.

El acto será abierto por don José M. Rohde, presidente del centro de Estudiantes de Filosofía y Letras y asistirá una numerosa concurrencia, que quiere honrar con sus asistencia la memoria del insigne intelectual.

BOLSA DE CEREALES

Tribunal arbitral

En la reunión celebrada ayer quedó constituído el tribunal arbitral de esta Bolsa en la forma siguiente:

Presidente, señor Pedro F. Gorlero Salas; vicepresidente, señor Juan B. Guillaume; secretario señor Lorenzo Raggi; vocales: señores Enrique J. Regert, Antonio A. Fontana, Alfredo Corna y Alejandro Jorge Bridger. Suplentes: señores Vicente N. Peluffo, Leoncio Fernández, Ricardo Bafico, Benjamín Nogueras, Ramón Trejo, Juan C. Bancalari y Lorenzo Arvige.

Se ha fijado como día de reunión ordinaria, los martes, a las 8 a. m.

La comisión directiva ha sido integrada con el señor Carlos Rosselli que [illegible] del señor Alfredo [illegible] que renunció.

Para las subcomisiones auxiliares en los distintos mercados han sido nombrados los señores siguientes:

Estación Caballito: Leoncio Fernández, Fernando Castagnino y Bartolomé Spotorno; Palermo, Esteban Gola y Luis S. Annorelli; Buenos Aires, Juan Eduardo Solari y Amadeo Raggi.

Dirección de obras hidráulicas

Construcción de boyas

La dirección general de obras hidráulicas ha sido autorizada para llevar a cabo administrativamente con el personal y elementos de que dispone, la construcción le veinte boyas comunes, destinadas al servicio de balizamiento común de la comisión del Paraná Superior, dentro del presupuesto de $ 7691.20 moneda nacional.

Obras en Puerto Militar—

Se autoriza a la misma dirección para llevar a cabo por administración la instalación de una cañería para agua dulce a lo largo del costado oeste y espigones de la dársena a mareas del Puerto Militar dentro del presupuesto de $ 17.919.72 o|s., debiendo sujetarse en cuanto a la adquisición de materiales que fueran necesarios, a las disposiciones vigentes.

Provisión de leña—

También se ha autorizado a la citada dirección para sacar a licitación pública la provisión de 14.000 toneladas de leña, con destino a las comisiones del Plata, Paraná Inferior y Río Uruguay, de acuerdo con los documentos que acompaña y que se aprueban.

Compra de quebracho—

Se autoriza a la misma dirección para adquirir de la casa J. P. Vidarte, 180 toneladas de quebracho colorado al precio de $ 11.00 moneda nacional la tonelada, quedando los fletes desde estación Ostling, punto de entrega, hasta puerto Santa Fe, a cargo del gobierno, a razón de $ 7.88 moneda nacional la tonelada.

En Correos y Telégrafos

Nuevas disposiciones relativas al servicio telegráfico internacional.

En la Dirección General de Correos y Telégrafos se ha recibido una comunicación procedente de la oficina de la Unión Telefónica Internacional, que funciona en la ciudad de Berna (Suiza), anunciando a los efectos correspondientes, que deberán aceptarse a riesgo del expedidor, sujetos a censura, los telegramas privados destinados a las islas de Santo Tomás y Santa Cruz (Antillas) y que ellos además tendrán que ser redactados en lenguaje claro, llevar dirección completa y la firma del expedidor.

Con respecto a estos despachos no se dará informe alguno ni se aceptarán reclamaciones ni pedidos de reembolso.

Los telegramas redactados en lenguaje secreto solamente está autorizado en los del Estado y siempre que ellos se intercambien entre los gobiernos de Estados Unidos de Norte América, países aliados y neutrales y sus representantes diplomáticos.

Reapertura de una dependencia.

Ha sido reabierta al servicio, por razones de interés público, la estafeta de correos que funcionaba en la localidad de San Marcelo, dependiente del 4o. distrito situada en la provincia de Santa Fe.

Aprobación de convenios.

La Dirección General de Correos y Telégrafos ha aprobado los siguientes convenios celebrados con las personas siguientes:

Con D. Juan A. Jerez, para la ejecución del servicio de transporte de correspondencia entre los puntos de San Carlos y Armonía, en carácter ad-honorem.

—Con D. Bernardo Bessone para efectuar igual servicio que el anterior, entre 3 Algarrobos y las estaciones del Ferrocarril y entre las localidades de 3 Algarrobos y Cuenca, mediante la retribución mensual de sesenta pesos mn., por el término de 2 años.

—Con D. Esteban Oliva para la ejecución del servicio de transporte de correspondencia entre Bella Vista, el puerto y los vapores, mediante la cantidad de pesos 160 m|n. mensuales, por el término de 3 años.

Comunicaciones telegráficas.

Las líneas internas e internacionales del Telégrafo de la Nación funcionan normalmente, a excepción de la conexión con el Paraguay, cuya trasmisión se efectúa comunmente con cierta irregularidad debido a la deficiencia señalada por la dirección de telégrafos oportunamente.

En las ferias francas

Con motivo de la inauguración del nuevo mercado municipal Intendente Crespo, a realizarse en breve, se ha resuelto trasladar la feria franca que actualmente funciona en la calle Río de Janeiro y Triunvirato, a José María Moreno entre Provincias Unidas y Guayaquil.

También se ha resuelto cambiar los días de funcionamiento de las ferias situadas en las calles M. del Tejar y Olazábal y Federico Lacroze esquina Giribone, señalando los días miércoles y sábados para la primera y para la segunda los martes y viernes.

Primer Congreso Nacional de Química

Se reunirá en Bs. Aires en Septiembre de 1918

Sus finalidades y [illegible]

La Sociedad Química Argentina ha decidido la realización del primer congreso nacional de la materia, que se reunirá en septiembre del año próximo.

La Sociedad Química Argentina, fundada en 1912, reune a casi todos los diplomados y estudiantes de las escuelas de química de las universidades nacionales de Buenos Aires y La Plata y se incorporó a la vida científica de la nación como una consecuencia del desarrollo alcanzado en el país por los estudios y aplicaciones de esta tan importante rama del saber. Mantiene relaciones científicas con todas las instituciones similares del exterior y el nutrido canje de sus "Anales", que forman ya cuatro tomos con más de 2000 páginas, le permite enriquecer su biblioteca con numerosas publicaciones de valor y poco difundidas. Organiza conferencias, realiza excursiones de estudio, celebra sesiones científicas periódicas en las que se da lectura a los trabajos presentados y ejercita, además, la defensa de los intereses profesionales de sus asociados.

Actualmente la sociedad, con la realización de este certamen, se propone poner de manifiesto el grado de adelanto que ha alcanzado la química en nuestro país y por ello surgió la idea de realizar un congreso que ponga de relieve el progreso de nuestras nacientes industrias, la explotación de nuestras riquezas naturales, la orientación científica de nuestros jóvenes investigadores, la labor activa y fecunda de nuestros laboratorios, etc., y al mismo tiempo coordinar ideas, fijar orientaciones, efectuar un balance científico y promover aun el mayor florecimiento de estas actividades.

El congreso comprenderá cuatro secciones principales: científica, didáctica, técnica y profesional, las que tienen a su cargo la fijación de los temas generales y particulares que se tratarán. Se ha resuelto invitar especialmente a las universidades, instituciones técnicas oficiales, institutos de enseñanza, asociaciones técnicas, científicas o industriales de la república, pudiendo tomar parte además, en carácter de adherente, toda asociación o persona que se interesare.

Las sesiones se realizarán en septiembre de 1918 y se solicitará oportunamente de los poderes públicos otorguen facilidades, durante el término de las mismas, a los miembros del congreso residentes en el interior y que pertenezcan a instituciones oficiales.

El comité ejecutivo se reune semanalmente en la secretaría general, Lavalle 1790 y está constituido así:

Presidente, Dr. Guillermo F. Schaefer, secretario general, Dr. Tomás J. Rumi; pro, general Dr. Luciano P. J. Palet; tesorero, Dr. Marcos M. Gutiérrez; vocales: doctores H. Damianovich, Francisco P. Lavalle, E. Herrero Ducloux, Atilio Bado, Luis Guglialmelli, Jorge Magnin, A. T. Williams, Jerónimo Angil, Raúl Wernicke, J. T. Raffo, Aurelio Mazza, Pedro T. Vignau y M. Leguizamón Pondal.

Paralelamente a la ación del comité ejecutivo actúan las comisiones: científica, didáctica profesional y técnica presididas respectivamente por los doctores Damianovich, Herrero Ducloux, Gatti y Leguizamón Pondal.

En su última sesión, la comisión técnica decidió dirigirse a la Unión Industrial Argentina solicitando se exprese cuales son los temas cuya dilucidación interesa especialmente a sus asociados; además designó a los doctores Ernesto Longobardi, Ernesto G. Daukert y Héctor Bolognini para que constituidos en subcomisión especial del petróleo tengan a su cargo la organización de cuanto se relaciona [con el] tópico tan importante.

En el curso de la presente semana quedarán formulados por las comisiones los temas a tratar en el congreso, aparte de aquéllos que los adherentes puedan presentar a la consideración del mismo.

INGRESOS FERROVIARIOS

FERROCARRIL BUENOS AIRES AL PACIFICO

Publicamos a continuación el ingreso habido en este ferrocarril en la última semana administrativa y su comparación con el del año anterior. Semana de 1917, libras 1.530.[illegible] id. del año anterior, libras 1.288.[illegible] Total hasta la fecha, año 1917, libras 3.882.000, id. del año anterior, libras 4.039.000. Diferencia, libras 157.[illegible]

FERROCARRIL CENTRAL ARGENTINO

Ingresos en este ferrocarril: semana de 1917, libras 1.029.355; id. del año anterior, libras 1.308.735. Total hasta la fecha, libras 4.649.393; id. del año anterior, libras 5.002.193. Diferencia, libras 352.200.

FERROCARRILES

Habilitación de una estación y un desvío—

Como la empresa del F. C. Oeste de Buenos Aires ha establecido ya las comunicaciones telegráficas y telefónicas que eran indispensables para garantir la seguridad del tráfico en la estación situada en el kilómetro 393 y el desvío ubicado en el kilómetro 394 de la prolongación de la línea de Colonia Alvear al Oeste, el ministerio de obras públicas le ha concedido autorización para que libre al servicio público de cargas solamente y con carácter provisional, la estación y desvío de referencia.

Construcción de obras de desagüe—

Ha sido aprobado el plano 1679 y memoria referente a la colocación de caños de desagües en el paso a nivel de la calle Orán, obra que el F. C. Central de Buenos Aires deberá dejar terminada en el plazo de 30 días.

Casilla para refugio de pasajeros—Avenida San Martín—

También le ha sido fijado un plazo de tres meses a la empresa del F. C. Central de Buenos Aires para que construya la casilla para abrigo de [illegible] resolución de agosto 4 de 1914.

Prolongación de un galpón—

El F. C. Central de Córdoba ha sido autorizado para construir una prolongación adicional de 10 por 4 metros al galpón existente en la estación Esmeralda, con el objeto de aumentar su capacidad. El plano aprobado al efecto lleva el núm. 9485.

Refuerzo de un puente—

Al mismo ferrocarril se le ha fijado un nuevo plazo de tres meses para la completa terminación de las obras de refuerzo que debe ejecutar en el puente sobre el Arroyo Medina, kilómetro 464|367 de su línea, sección Central Norte.

En caso de que no se terminen los trabajos en el plazo indicado, la empresa se hará pasible de las multas establecidas para estos casos.

Cruzamiento de cables de energía eléctrica—

De acuerdo con lo solicitado por la comisión de fomento del pueblo de Elortondo el F. C. Central Argentino ha sido debidamente autorizado para cruzar sus vías con los cables para energía eléctrica para el uso de esa población, cruce que se efectuará a la altura de la calle Maipú de la misma.

Exportación de carnes

El frigorífico La Blanca ha cargado en el vapor "Demerara" para Liverpool, 3288 reses de carnero y [illegible] cuartos de vacunos congelados.

—El mismo frigorífico ha cargado en el vapor "Highland Rover" para Londres, 2156 reses de carnero y [illegible] cuartos de vacunos congelados.

En el vapor "Demerara", para Liverpool, el frigorífico La Blanca ha cargado 207 cuartos de vacunos congelados y 2078 cuartos de vacunos Chilled.

—Por el mismo frigorífico se ha cargado en el vapor "Highland Rover" para Londres, 3795 reses de carnero y 1918 cuartos de vacunos congelados.

Unión Cívica Radical

COMITE DE LA CAPITAL

Para tratar los asuntos relacionados con el comité de la circunscripción 1., celebrará sesión esta noche, a las 8.30, el comité de la capital, en su local, Suipacha 156.

SUBCOMITE J. FERNANDEZ VILLANUEVA

Circunscripción 17

Este subcomité invita a la comisión directiva a la reunión que tendrá lugar mañana a las 8.30 p. m., para tratar asuntos de importancia relacionados con la actualidad política.

BUENOS AIRES

Convención de la Juventud radical — Comité de partido — Festival

AVELLANEDA, mayo 16 — El comité de la juventud resolvió en la sesión celebrada anoche, convocar a sus adherentes para el 23 del corriente, a las 8.30 p. m., a fin de que, de acuerdo con las instrucciones del comité del partido, elijan las nuevas autoridades del mismo.

—Mañana, a la hora de costumbre se reunirá el comité radical.

—Están en venta las localidades para la función que se realizará en el salón-teatro Roma el 2 de junio próximo, organizada por el comité del partido.

ECOS PARLAMENTARIOS

SESION EN DIPUTADOS

Comunicaciones de los Sres. Cantilo y Melo (L)

MINUTAS DE COMUNICACION APROBADAS

LOS EXCESOS DE LENGUAJE

OTROS ASUNTOS

Después de una breve sesión en minoría, obtiene quórum la cámara con la llegada de varios diputados radicales que son aplaudidos por la barra y galerías, entrándose a celebrar la primera sesión ordinaria del período. Preside el doctor Demaría.

Se suprime la lectura de las dos actas anteriores, dándose por aprobadas.

A indicación del señor Maidana se fijan como días de sesión los lunes, miércoles y viernes, citándose para las tres y media de la tarde, a fin de entrar a las cuatro, si antes no hubiera número.

Entre los asuntos entrados de los cuales se dieron cuenta figuraban los mensajes provenientes del P. E. relativos a la clausura de las sesiones extraordinarias y retiro de los asuntos a la consideración del congreso y apertura del período actual.

A la comisión de peticiones y poderes se destinó toda la documentación referente a la elección del nuevo diputado radical por Córdoba, señor Enrique Martínez.

Una pieza del proceso—

Como el diputado Arce pidiera, con el asentimiento general de la cámara, la publicación de todas las notas-protestas sobre el decreto de intervención a la provincia de Buenos Aires entre las cuales se encontraba la de procedencia del ex gobernador señor Ugarte, dice, refiriéndose a la cuestión el

Sr. Gallo. — No voy a oponerme, señor presidente, a la indicación del señor diputado por la provincia de Buenos Aires, pero reputo necesario hacer una salvedad.

Entre los documentos, cuya inserción en el diario de sesiones se solicita, figura el decreto emanado del ex gobernador, señor Ugarte. Es notorio, por la publicidad que ha tenido, que en él se consignan términos insólitos, realmente inusitados en documentos de esta índole.

No correspondería su inserción en el diario de sesiones de una de las cámaras del congreso argentino, dentro de las consideraciones y del respeto que recíprocamente se deben los poderes públicos de un estado. Pero desde que se pide por un representante de la provincia de Buenos Aires y miembro del partido Conservador, que ese documento se inserte, ¡que se inserte, señor presidente! y que se inserte como una pieza del proceso que la opinión pública tiene instruído y fallado al gobierno de la provincia de Buenos Aires, a la situación que allí ha imperado y en concepto de que ese documento, que no llegá hasta donde va dirigido, si a alguien perjudica en todo sentido, es al ciudadano que lo suscribe.

Nada más.

Contesta diciendo el señor Moreno (R). que la discrepancia en cuanto a la interpretación de ese documento se pondrá de manifiesto cuando se discuta el proyecto de ley que desapruebe la intervención a la provincia. "A los diputados conservadores aquella nota los enaltece", según manifestaciones del mismo.

Como no hubiera oposición se resolvió en la forma solicitada.

La historia parlamentaria contará en sus archivos con ese documento que tanto honor hace hoy al partido Conservador, marcando el grado de su cultura y de su respeto por los poderes constituídos del estado, a quienes no alcanza como bien lo dijo el señor Gallo. Sirve de lápida al régimen al cual pretende beatificar.

Renuncia. — Cesación de mandato—

Después de resolverse que el proyecto de ley presentado por el señor Pinedo y otros desaprobando el decreto de intervención a la provincia, sea tratado en la sesión del lunes próximo, con o sin despacho de comisión, se da lectura a la siguiente nota presentada por el diputado Cantilo:

Buenos Aires, Abril 25 de 1917.

Al señor presidente de la honorable cámara de diputados de la nación.

En la fecha he aceptado el cargo de interventor nacional en la provincia de Buenos Aires.

Esta aceptación importa mi cesantía como diputado por la capital y en consecuencia y a sus efectos, me apresuro a ponerla en conocimiento del señor presidente y por su intermedio de la honorable cámara.

Los señores Moreno (R.) y Arce entienden por la forma en que esa nota está redactada que se trata de una renuncia del cargo de diputado y no de un permiso para aceptar comisiones de carácter temporario y en tal sentido la votación debía concretarse por su aceptación o por su rechazo.

Se acepta la renuncia con el voto de los diputados radicales.

Lo mismo sucede, cuando se somete a la consideración de la cámara esta otra nota que firma el diputado Leopoldo Melo:

Buenos Aires, mayo 14 de 1917.

Al señor presidente de la honorable cámara de diputados de la nación.

Cumplo con poner en conocimiento de la honorable cámara, a los efectos correspondientes, que he cesado en el mandato de diputado por la provincia de Entre Ríos, por haber aceptado el diploma de senador por la misma provincia, que se ha dignado otorgarme la asamblea legislativa.

Presento con este motivo al señor presidente, y por su intermedio a los señores diputados, mi más atento saludo.

Licencia—

Con goce de dieta se acordó la licencia que solicitaba para faltar a las sesiones del corriente mes el diputado Morán, quien se encuentra enfermo.

Como el señor Avellaneda (M. A.) se empeñara en saber si el señor Morán había o no asistido a las sesiones preparatorias, es decir, si se había o no "incorporado" a la cámara, para decidir con este dato su voto, interrumpió diciendo el

Sr. Melo (C. F.). — Pido la palabra.

Creo que hay un error de interpretación por parte del señor diputado por la provincia de Buenos Aires. El artículo 1.º del reglamento resuelve el caso. La incorporación se hace prestando el juramento, desde que el señor diputado Morán se ha incorporado a la cámara, porque ha prestado juramento, desde que ha formado parte de la cámara en años anteriores, no hay cuestión posible.

Sr. Avellaneda (M. A.). — Es una vieja cuestión, señor diputado, tan vieja como la existencia del parlamento.

Sr. Melo (C. F.). — Tan vieja que ya está resuelta.

Sr. Avellaneda (M. A.). — En varias ocasiones ha sido discutido el punto. Cada diputado puede tener su opinión al respecto, y yo me contento con poner a salvo la mía.

Sr. Presidente (Demaría). — La presidencia debe informar a la honorable cámara, además, que ese artículo, con la interpretación que da el señor diputado por Buenos Aires, importaría negar el derecho de cobrar dieta a los señores diputados que no hubieran concurrido a la sesión preparatoria; y la presidencia ha interpretado y seguirá interpretando — mientras la cámara no tome una resolución en contrario — que la incorporación se hace en el momento del juramento, y, con ese criterio, ha ordenado el pago de las dietas a los señores diputados que por enfermedad o cualquier otra razón no han podido concurrir a las sesiones preparatorias de este año.

Interpelación al ministro del interior—

Con un largo discurso leído, como el del día anterior, el señor Moreno (R.) fundó su minuta de interpelación al ministro del interior para que informe ante la cámara "por la falta de cumplimiento del art. 86, inciso 11 de la constitución y explique además cuáles son las hondas deficiencias administrativas que se denuncian y cuáles las leyes e instituciones de que el país carece a juicio del poder ejecutivo".

Tratada sobre tablas, ella fué aprobada, fijándose la sesión del viernes próximo para ocuparse de este asunto a indicación del señor Maidana.

El artículo 149 del reglamento—

Sr. Melo (C. F.). — Pido la palabra.

Según el artículo 149 del reglamento, "son absolutamente prohibidas las alusiones irrespetuosas y las imputaciones de mala intención o de móviles ilegítimos hacia las cámaras del congreso y sus miembros".

Con la más viva sorpresa, señor presidente, he leído en el diario de sesiones de la cámara de diputados de fecha de hoy, expresiones que contrarían esta prescripción del reglamento; y digo con la más viva sorpresa, porque si se pronunciaron en verdad, en esta cámara del congreso, que debe ser el ambiente de la más alta cultura en la república, han debido ser eliminadas de la publicación oficial por resolución directa del señor presidente de la cámara.

Hago moción, entonces, para que en la edición definitiva del diario de sesiones, se haga la eliminación de estas manifestaciones excesivas, atentatorias a los derechos de los miembros de la honorable cámara, que se encuentran comprendidos en ellas, y para no entrar en detalles mayores y ya que todos los que estamos presentes aquí tenemos análoga cultura, me referiré, a parte de las palabras del señor diputado por Buenos Aires, doctor Avellaneda, a las del señor diputado por Santa Fe, doctor Carrasco. Me voy a permitir leer un párrafo a la honorable cámara para que vea si es posible que ellas queden en la publicación oficial definitiva.

Dijo el señor diputado por Santa Fe: "Así por lo menos, sabrá el país quiénes son los que han concurrido esta tarde a la casa, simulando el cumplimiento de su deber, y que luego se han ausentado, seguramente para rehuir un debate para el que no estaban preparados, cosa que no puede asombrar al país, porque jamás están preparados estos señores para las altas funciones de gobierno".

Yo desearía que el señor diputado por Santa Fe, espontáneamente, eliminara estas expresiones, porque no parecen digna de un representante que tiene asiento en la cámara de diputados.

Tanto uno como otro de los diputados aludidos, se empeñan en mantener esas afirmaciones que son, dicen, de carácter político; pero sin rozar en absoluto ni la persona ni la actuación privada de ninguno de los señores diputados.

Sr. Molina. — Pido la palabra.

Yo, señor presidente, lamento francamente que se haya hecho esta indicación. Pienso que no han necesitado algunos señores diputados, y entre ellos el señor diputado por Santa Fe, acudir al examen de nuestra pobre capacidad para sostener lo que a ellos les parezca bien.

Sr. Carrasco. — ¿Me permite una interrupción el señor diputado?

Sr. Presidente (Demaría). — Permítame el señor diputado. Aunque el señor diputado por la capital lo consintiera, la presidencia no permite la interrupción.

Sr. Carrasco. — Pero es que el señor diputado Molina...

Sr. Presidente (Demaría). — Permítame el señor diputado. Es la presidencia la que se opone, creyendo que en este género de debates es esta la regla más acertada.

Sr. Molina. — Voy a concluir haciéndole un elogio al señor diputado.

No me siento en absoluto deprimido por el hecho de que el señor diputado crea que él es más que yo. Me siento infinitamente pequeño ante el señor diputado en cuanto a iniciativas y en cuanto a discusiones. Otra cosa sería si se tratara de la honorabilidad o de la dignidad; pero felizmente se trata sólo de un reclame universitario del señor diputado. (Risas).

Pedido de informe — Orden del día—

Fundada brevemente por el diputado Dickmann se aprobó sobre tablas la minuta de comunicación al poder ejecutivo de que es autor, pidiendo al ministro de obras públicas su concurrencia a la sesión del miércoles de la semana próxima o la subsiguiente para que se sirva informar a la cámara sobre el cumplimiento del artículo 8 de la ley 5315 y sobre los decretos reglamentarios del mismo artículo.

A indicacin del señor Zaccagnini se resuelve finalmente tratar en la sesión de hoy los despachos contenidos en la orden del día núm. 14 sobre pago de salarios, prohibición de emisiones particulares de moneda metálica o de cualquier otra epecie que pueda sustituir a la de curso legal y prohibición de penar con descuento de sueldo o multas al personal de la administración pública por deterioros en los instrumentos y otros medios de labr.

En seguida se levantó la sesión.

FIESTAS PATRIAS

LA DISTRIBUCION DE VIVERES

Sin perjuicio de los donativos particulares que está recibiendo la intendencia municipal, se ha organizado ya por la superintendencia de mercados, la distribución de 15.000 kg. de carne en las ferias francas e igual cantidad de pan.

La distribución se hará por partes iguales en las siguientes ferias: Iriarte y Vieytes, Serrano y Honduras, Rivadavia y Campana, Chiclana y Pavón, Francisco Lacroze y Giribone y Bebedero esquina Triunvirato.

En breve se determinarán los sitios donde se distribuirán los vales para optar a esos donativos.

Las bandas militares—

El doctor Llambías remitió una nota al ministro de la guerra, pidiendo la cesión de 4 bandas militares, para que den conciertos el 25 por la noche en distintos parajes que se determinarán oportunamente.

Aparte de ello se ordenará a la banda municipal que dé un concierto público en la Plaza de Mayo, o del Congreso, esa misma noche, de 9 a 12 p. m.

LA PROPAGANDA ALEMANA

¿Un centro en Buenos Aires?

Telegramas de Washington informan que la policía secreta de los aliados ha descubierto la pista de una ganización de propaganda alemana, cuyo cuartel central general sería Buenos Aires. Según tales despachos habríase comprobado que en los Estados Unidos recibíanse noticias fechadas en Roma o Madrid, cuando en realidad procedían de la Argentina. Dichas noticias tenderían revelar supuestas cuestiones sensacionales, como por ejemplo, negociaciones de la paz por separado entre los imperios centrales y algunas de las potencias aliadas.

No dice, el telegrama de referencia, si hay una exacta comprobación del hecho, en lo que se refiere al funcionamiento de esta asociación de propaganda en nuestra metrópoli. Y por eso fuerza es esperar su confirmación para abrir juicio definitivo sobre el hecho.

Cabe con todo asegurar que, el gobierno y las autoridades argentinas siguiendo la perfecta línea de neutralidad que se han trazado, han de tomar en el debido momento la actitud correspondiente, a fin de evitar que haya nada que pueda violar los preceptos por el país proclamados.

En las diferentes oportunidades que de una u otra manera se han querido violar nuestra neutralidad, las autoridades argentinas han tomado cartas en el asunto, dictando las medidas pertinentes para evitar la repetición de los sucesos. Por eso es menester esperar a que se pueda verificar la veracidad del telegrama en cuestión, para pronunciarse sobre el particular.

EN EL ARROYO CILDAÑEZ

Visita del intendente municipal

El intendente municipal doctor Llambías, acompañado por el secretario de obras públicas ingeniero Quartino, realizó esta mañana una detenida visita al Arroyo Cildáñez, con el objeto de inspeccionar las obras que se llevan a cabo para su saneamiento.

Entre otras medidas adoptadas por el intendente con motivo de su visita, se ha resuelto imprimir el mayor impulso a la construcción del puente que se levantó en la intersección de las calles San Pedro y Escalada, frente al citado arroyo, cuyos trabajos a decir verdad, se encuentran bastante adelantados.

Don Luis Santillán Vélez

† AYER EN LIMA

Entre el grupo vigoroso de periodistas argentinos que en el exterior hacen una labor meritoria y patriota, don Luis Santillán Vélez, vencido ayer por la muerte en Lima, ocupaba un prominente lugar. Inteligente, ilustrado, devoto de la grandeza de su país, era un incansable propagandista que, sabía llevar al corazón del pueblo hermano los estremecimientos de la vida progresista de nuestro país, y las resultantes de la bella lucha empeñada por alcanzar un máximo desenvolvimiento nacional.

Oriundo de Córdoba, donde tuviera desde muy joven una actuación descollante, el señor Santillán Vélez, supo imponer la bondad de su temperamento intelectual y los quilates de su energía. Así en la legislatura en la prensa, en las tareas rurales y comerciales destacó su personalidad hasta llegarse a rodear de efectivos prestigios que le hacían una figura noblemente simpática.

Establecido en Lima, consagróse por entero al trabajo compenetrándose con ese medio en forma que pudo volcar sobre las columnas de "La Epoca" y otros órganos del periodismo metropolitano, de que era corresponsal epistolar, trozos palpitantes de la vida peruana, haciéndonos conocer el desenvolvimiento de todas las capacidades y características de esa tierra hermana y amiga.

Muere el señor Santillán Vélez todavía joven, cuando su inteligencia en plena madurez, ofrecía puntos valiosos que ya no se pueden ni podrán recoger. Por eso LA EPOCA que lo contó en el número de sus valiosos colaboradores honra su memoria acompañando en el sentimiento de pesar causado por su desaparición a los suyos que han de llorarlo eternamente, y a sus múltiples amistades que jamás olvidarán su actuación descollante y patriótica.

CIRCULOS DE OBREROS

CONMEMORANDO SU XXV ANIVERSARIO

El jueves 17 del corriente a las 10.30 de la mañana tendrá lugar una solemne ceremonia conmemorativa del 25.o aniversario de la fundación de los círculos.

La nueva bandera de la junta será bendecida por el Excmo. señor nuncio apostólico y apadrinada por el señor vicepresidente de la nación, doctor don Pelagio B. Luna. Acto continuo pronunciará un discurso el director espiritual general de la institución, monseñor Miguel de Andrea.

Terminado el discurso, el Excmo. señor nuncio entonará un tedéum, el que será cantado por la Schola Cantorum del colegio Pío IX de Artes y Oficios.

Concurrirá a dicha ceremonia el presidente de la república, quien ha prometido hacerse representar y el vicepresidente, varios de los señores ministros del poder ejecutivo nacional, el señor secretario de la cámara de diputados en representación de la misma y varios otros personajes que desean de esa manera significar su simpatía por la obra social que realiza la institución.

Las comisiones directivas y de propaganda, así como los representantes de los diversos centros adheridos a los círculos, tendrán sus asientos reservados en la nave central, junto al prebisterio.

La entrada para todos los fieles de ambos sexos es libre, pues no se han distribuído invitaciones.

Por su parte, la comisión de damas de los círculos de obreros, han invitado a las diversas instituciones de caridad y beneficencia a presenciar dicha ceremonia, que promete ser muy interesante.

MÚSICA POPULAR

Mañana a las 3 de la tarde la banda municipal dará un concierto popular en la Plaza de Mayo.

La banda del regimiento 1.o de infantería dará también un concierto en el Jardín Zoológico.

AVIACION

LAS NOVEDADES DE HOY

En la escuela de aviación de Quilmes, la única que de su especie funciona hoy en el país, realizaron en las últimas horas de la tarde de ayer y en las primeras de esta mañana, numerosos vuelos con o sin pasajeros los pilotos civiles Celestino Corbellini y Benjamín Jiménez Lastra. Ayer tarde, Corbellini impartió las acostumbradas lecciones a sus alumnos Bridger, Isola y Manchal, quienes ocuparon el puesto de piloto, llevando en calidad de pasajero al referido instructor.

El piloto Jiménez Lastra efectuó dos salidas, acompañado por sus alumnos del Carril y Green. Esta mañana el aviador Corbellini repitió los vuelos de ayer y llevó luego en una salida al señor del Carril. Los alumnos Bridger y Manchal efectuarán en estos días sus primeras salidas solos.

ASCENSION DEL PAMPERO

Hoy a la 1 p. m. soltó amarras de la estación Bernal, el esférico El Pampero, piloteado por el capitán Aníbal Brihuega, llevando como pasajeros al capitán boliviano René Pareja, al subteniente peruano Ruiz y al teniente 1.o argentino Mani.

Van provistos de 100 kilos de lastre y dos palomas mensajeras.

NOTAS POLICIALES

IMPORTANTE ROBO DE ALHAJAS

En la comisaría 43 denunció esta mañana José Denegri, domiciliado en Canning 675, que entre 7.30 a 10.30 de la noche anterior, le sustrajeron diversas alhajas por valor de 1.200 pesos.

Presume el denunciante que los ladrones deben haberse valido de llaves ganzúas y que para cometer el delito han aprovechado la circunstancia de que se hallaba ausente de su domicilio.

La dependencia policial citada instruye el sumario de práctica, habiendo dado intervención del hecho al juez de instrucción en turno, Dr. Benítez.

BARRENDERO EN DESGRACIA

El barrendero municipal Adolfo Padrón fué víctima esta madrugada de un accidente desgraciado en la vía pública.

En circunstancias en que el expresado Padrón guiaba una máquina barredora por la calle Juncal, al enfrentar el número 1757 se desprendió el perno del vehículo, tumbándose éste sobre el pavimento.

Por efecto del golpe el conductor sufrió diversas lesiones en el cuerpo, siendo atendido en el consultorio central de la Asistencia Pública.

UN HERIDO SOSPECHOSO

Un agente de la sección 9.a encontró esta mañana en la calle Anchorena, frente al número 563, a una persona tendida sobre el pavimento, que presentaba una herida de arma blanca en el costado izquierdo de la cara.

El herido, que se hallaba en manifiesto estado de ebriedad, resultó ser el sujeto de malos antecedentes José Pagano o Caballero.

Como se presume que el susodicho Pagano o Caballero, que afirma ignorar quién lo hirió, oculta la verdad de lo ocurrido, se ha resuelto mantenerle la detención hasta tanto se esclarezca el suceso.

UNA IMPRUDENCIA INFANTIL

Niña envuelta en llamas

En el inquilinato ubicado en la calle Sarandí 644 se produjo hoy una escena dolorosa, cuyas consecuencias es aventurado determinar por el momento a ciencia cierta.

En la pieza número 22 de la precitada casa se entretenían esta mañana en juegos inocentes los niños Carmen y Angel Goran, de uno y medio y dos y medio años de edad, respectivamente; ambos se hallaban en la cuna, y en un descuido de sus progenitores Angel arrojó un fósforo encendido sobre las ropas de Carmen, sin calcular el peligro del hecho.

La llama se propagó presto a las ropas de la inocente criatura y a la cuna causándole quemaduras graves en diversas partes del cuerpo, que determinaron su traslado inmediato al hospital Ramos Mejía.

ROBOS Y HURTOS

En la comisaría 27 denunció esta mañana Antonio Fossati, domiciliado en Zapata 140, que anoche, autores desconocidos le sustrajeron ropas por valor de 100 pesos.

—Autores desconocidos penetraron esta madrugada en el café establecido en la calle Rivadavia 2400 y sustrajeron ropas y dinero por valor de 76 pesos.

IDEALES

EL UNICO CIGARRILLO DE 20 cts. QUE TIENE CALIDAD EN VEZ DE CUPON

Compre-un-atado

INFORMACIÓN GENERAL

CENTRO POR EL NIÑO

La comisión directiva de este centro, cooperadora de la escuela número 11 del consejo escolar 11, en la última reunión ha quedado así constituída:

Presidente, señor Carlos Falchi; vice, señor Demetrio Cabrera; secretario, señor Nicolás Strático; pro, señor José Freire; tesorero, señor Miguel Sabatino; pro, señor Adolfo Gómez Gómez; vocales: señorita Hortensia Rausís, señorita María Maldini, señorita Blanca Forte, señorita Teresa García, señorita Emma Cabrera, señora María L. D. de Funcasta, señor Vicente P. Cacuri, señor Pascual Fitipaldi, señor Tomás Muiño, señor Pascual Spinelli, señor César Vallaza, señor Juan Baqués, señor Ceferino Bavasso, señor Vicente Gómez Bao, señor José Muiño; vocales suplentes: señorita Antonia Bernasconi, señor Pedro Alsina, señor Benjamín Luchetti, señor Manuel Rissotto; revisores de cuentas: señor Rafael Sánchez y señor José M. Cabrera.

La secretaría se encuentra instalada en el local de la escuela, calle Muñiz 865, donde se reciben donaciones y adhesiones de los que simpatizan con este centro.

ASAMBLEA

El jueves 17 del corriente, a las 3 y 30 p. m., tendrá lugar una gran asamblea organizada por el círculo de estudios Fray Justo de Santa María de Oro, en la plaza Italia, en conmemoración de la Encíclica Rerum.

Hablarán en dicho acto los siguientes señores: Gotardo Pedemonte, José M. Samperio y el presbítero Juan J. Guevara.

ASAMBLEA

Invítase a los señores socios del Ateneo Juventud Argentina y Biblioteca Cultura Radical para la asamblea extraordinaria que tendrá lugar el día 17 del corriente, en el local sito en la calle Rivera 1612, a las 2 p. m. Hará uso de la palabra el señor E. L. Fredes. Tema y B. Rivadavia.

CLUB SOCIAL Y BIBLIOTECA DE RESIDENTES SANTIAGUEÑOS

Como estaba anunciado, tuvo lugar una numerosa asamblea de residentes santiagueños, en el salón de actos de LA EPOCA, con objeto de constituir una asociación que sirva de protección y de segundo hogar, para todos los santiagueños que por cualquier causa se trasladen a esta capital o a la provincia de Buenos Aires.

Después de una prolongada deliberación, se nombró una junta directiva provisional.

FESTIVAL DE CARIDAD EN LOMAS DE ZAMORA

En el teatro Español de esa ciudad se verificará hoy por la noche, un gran festival de caridad a beneficio del Taller de las Hijas de María, de acuerdo con el programa siguiente:

Primera parte: La advertencia, en 2 partes; Juanito aeronauta, muy cómica, en 2 partes; A las escondidas, notable cine-drama, en 2 partes; Obsesión de la suegra, divertida comedia, en 1 parte.

Segunda parte: Compañía cómico-lírica de estudiantes de ingeniería de Buenos Aires: La troupe hindú de Seid-Mir-Alin en sus juegos, danzas y músicas originales de la India oriental, ejecutados por Seid-Mir-Alin, Akamaldin Assin, Selin Nuzab Ibrahin Bijapur, Ihah Jehan, Nadir Odeypur, Harscha Vardhama, etc.

Nota: La música, instrumentos, tapices, trajes, etc., usados en este número, son legítimos y directamente importados de la India. El idioma en que se cantará es el Industani.

Tercera parte: Sección concierto.— Piano, rapsodia número 6 de Liszt, señorita L. Polito; Arpa, canto, Westher de Massenet y A tol-de Bemberg, por madame Beanverger y señorita Germaine Dechaume.

Arpa cromática, vals de Hasselmans, por la señorita Germaine Deenaume, alumna de madame H. Chalot.

Canto, Boheme y La Forza del Destino, por la señorita profesora D. Chiampo, acompañada al piano por la señorita L. Polito.

Danzas, cosacas, por la compañía estudiantes de ingeniería.

CONCIERTO

En el salón de conciertos de La Argentina, calle Rodríguez Peña 361, tendrá lugar mañana, a las 8 p. m., un concierto patrocinado por una numerosa comisión de caballeros.

El escogido programa, preparado al efecto es el siguiente:

Primera parte. — 1o., Disertación sobre arte. 2o. Romanza para barítono "Occhi di Fata", Denza, señor V. Lottero. 3o. Violín, "Scene et ballet", Beriot, señor J. M. Porcallas (alumno del conservatorio Rossegger). 4o. Canto para tenor: a) "Mattinata", Leoncavallo; b) "Tentazione", Tirindelli, señor E. Giacchino.

Segunda parte. — 5o. Canto para tenor: a) "Si vous l'aviez compris", Denza; "Le roy d'Is", Lalo, señor E. Giacchino. 6o. Violín, "Aires bohemios", Sarasate, señor Francisco Alesio (alumno del conservatorio Rossegger). 7o. Canto para barítono, "L'ultima canzone, Tosti, señor V. Lottero. 8o. Canto para tenor: "Manón" Massenet; "Lo schiavo", Gómez, señor E. Giacchino.

MUSICA POPULAR

La banda del regimiento número 2 de infantería, dará un concierto mañana, a las 3.30 p. m., en los jardines del cuartel de dicho regimiento, calle Santa Fe número 4548, de acuerdo al siguiente programa:

1.o Sinfonía. Marcha Rosetti — 2.o Opereta. "Doña Juanita", Suppé — 3.o Fantasía "Bohéme", Pucoini — 4.o Vista Palermitana, Vitelli — 5.o Fantasía "I Puritani", Bellini — 6.o Tango "No se enoje compañero!".

SOCIEDAD DE OBSTETRICIA Y DE GINECOLOGIA

Bajo la presidencia del doctor Ivaldi Molinari, esta sociedad dará comienzo en la Facultad de Medicina, el lunes 21, a las 9 p. m., a una serie de sesiones extraordinarias, las cuales serán dictadas en el aula de Histología.

Se tratará en esta primera sesión la siguiente orden del día:

1o. Nombramiento de nuevos socios.

2o. Radiumterapia en ginecología: relator, Dr. Carlos Alberto Castaño, y radiumterapia en las epiteliomas de utero: relator, doctor Eduardo Fox.

3o. Tratamiento de las distosias por estrecheces pelvianas con utero infectado y feto vivo: relator, doctor Juan A. Gabastou.

4o. Roentgenterapia en ginecología: relator, doctor Julio Iribarne.

Día 22.—1o. El tratamiento médico y la cirugía conservadora en las afecciones anexiales: relatores, doctores Alfredo Bello y Julio Passeron.

2o. Tratamiento de la septisemia puerperal por los sueros y vacunas: relatores, doctores Josué Berutti y Nicanor Palacios Costa.

3o. Indicaciones de la esterilización en la mujer. Tema libre.

Día 23.—1o. Temas libres: doctor Alberto Chueco; resultados de la cirugía vaginal en los procesos supurados de los anexos del utero.

2o. Doctor José Guardado: Roentgenterapia en los fibromas del utero. Los resultados obtenidos entre nosotros.

3o. Doctor Domingo Iraeta: Fibroma del ligamento redondo.

4o. Se agregarán aquí los trabajos que se presenten en temas libres o en los temas de relación por orden de inscripción.

NUEVO CENTRO CULTURAL

Ha sido constituída por un numeroso grupo de naturales de Galicia, una asociación denominada "A Terra", cuyos fines será divulgar en nuestro país la cultura y el arte gallego, para lo cual se organizarán periódicamente fiestas y veladas como asimismo cursos de conferencias, exposiciones de escultores y pintores, audiciones musicales y otras manifestaciones que expresen lo bueno y bello que realizan los artistas e inteligentes gallegos.

La secretaría de la sociedad ha quedado constituída en la calle Moreno 1093, y la comisión directiva en la siguiente forma:

Presidente, doctor Julio Carballo; vice, J. Pérez; secretario de actas, Miguel Revestido; secretario general, Evaristo Carragal; vice, Luis Sánchez; tesorero, J. Díaz Carro; contador, Julio Silva; vocales: Joaquín Pesqueira, Manuel F. Lourido, doctor José R. Fraga, Javier Insua, Avelino Veloso, Enrique Díaz, Adolfo Canitrot, Juan Reboredo, Gaspar F. Oitabén y Celestino Gendra; suplentes: Manuel Castro, Ramón Cubal, Francisco Polín, Domingo Eubeiro y M. Peña; revisores de cuentas: A. Castro Seijo, Castro Insua y Francisco Pardo.

SOCIEDAD FORESTAL ARGENTINA

Esta sociedad celebrará la asamblea general ordinaria el viernes 18 del corriente, a las 5 p. m., en su local Sarmiento 643, de acuerdo con la siguiente orden del día:

1o. Lectura y aprobación de actas, memoria y balance, ejercicio 1915-16.

2o. Nombrar la comisión directiva período 1917-18.

3o. Reglamentación de estatutos.

4o. Formación de subcomisiones.

La comisión directiva se renueva por mitades, concluyendo su mandato los señores Orlando Williams, Joaquín S. de Anchorena, Alberto Leloir, Carlos Dimet, Felipe Senillosa, Estanislao S. Zeballos, Manuel María Oliver, Diego Baudrix, Tomás Santa Coloma y Agustín Caffarena.

MARINA MERCANTE ARGENTINA

Con motivo de las publicaciones que se vienen haciendo sobre la liquidación de la marina mercante nacional, el gerente de la sociedad anónima de navegación Marina Mercante Argentina, nos pide hacer presente que esa nada tiene que ver con la compañía que él dirige.

Tal aclaración la hace a fin de borrar los posibles rumores que estas noticias puedan hacer surgir entre los que tienen intereses directos o indirectos en la compañía. Explica, además dicho señor, que si bien es cierto que se han vendido últimamente algunos vapores, esto no significa en ningún caso que exista propósito ulterior de liquidación, pues se piensa, por el contrario, hacer de ésta una empresa de vastas proporciones.

AVISO

Agente en viaje de inspección por LA EPOCA, Sr. C. Gerardo Vargas.

LA GUERRA MUNDIAL

SITUACION POLITICA

LA "DEBACLE" RUSA. — RENUNCIA DE GENERALES. — LOS SOCIALISTAS RESPONSABLES DEL TRASTORNO. — PRESUNTO GABINETE DE COALICION. — BASES DEL NUEVO GOBIERNO SEGUN EL COMITE DE OBREROS Y SOLDADOS.—TURQUIA NEGOCIA LA PAZ POR SEPARADO. — BETHMAN HOLLWEG ANTE EL REICHSTAG. — FIBOLOGIA DE UN DISCURSO. — LEDEBOUR ANUNCIA LA REVOLUCION REPUBLICANA.

A veces cabe preguntarse si Mahoma tuvo razón al encerrar la clave de los destinos de las razas en la cifra arábiga que emblematiza la fatalidad.

¡Fatalidad! He ahí la síntesis de los destinos de la Europa moderna. Sobre el eje de sus evoluciones se asienta el cabo del despotismo; y en las alas de la palanca tiene a un extremo el platillo de la libertad en Francia, y el de la esclavitud en Rusia. Es la lucha legendaria entre la luz y las tinieblas. Pero en esa lucha, la raza misionera de las liberaciones humanas tiene siempre pendiente sobre su cerviz retadora la espada de la mala ventura pendiente del cabello de la "debacle".

Alguna "debacle" propende siempre a desbaratar la obra del esforzado espíritu francés. Ayer la de sus propios hombres; hoy la de un pueblo exótico que, como decíamos en anteriores comentarios, al dar el enorme salto desde la cumbre del despotismo al llano de la democracia, ha caído en mala postura, dislocando la congruencia de su organismo.

Rusia sufre hoy un desencaje de todos sus elementos, porque el pirote de su funcionamiento vital carece de la fuerza suficiente para mantener la regularidad de sus actividades. Ya lo habíamos dicho antes: su gobierno no es tal gobierno. La sombra del zar esteriliza sus prestigios, y es la maldición permanente sobre el pueblo moscovita, que no supo o no pudo redimirse asímismo, y que un día amaneció con las puertas de su jaula abiertas por obra de la audacia de un comparativamente reducido grupo de hombres idealistas e inexpertos; los cuales empiezan a ser víctimas de la misma fiera libertada.

Siglos de odio y de desvarío sublatente, en que la protesta y el deseo desprovistos de realidad han hecho perder el sentido de la ponderación y la relatividad de los planos, desbórdanse ahora con empujes de soberbia demoledora, arrollando todo cuanto conserva aún vestigios de autoridad. Si el zar temido y venerado vale ya menos que un mujik ¿qué podrán valer los ministros, ni los generales que derribaron al ídolo en nombre de la multitud? El pueblo los mira hoy desde la altura de su volumen numérico. A la tiranía de uno sucede la tiranía de decenas de millones de bárbaros, para quienes gobernar es hacer la propia voluntad, y deshacer cuanto no emana de ella.

Decíamos el pueblo; y sin embargo, quizás sea demasiado decir, tratándose de los campesinos eslavos. ¿Hay "pueblo" en Rusia, en el sentido democrático de este vocablo? No aventuraríamos una negativa absoluta. Las agrupaciones demócratas de la Duma demuestran que, por lo menos, hay un núcleo capaz de servir de base a una verdadera constitución popular. Sólo le ha faltado tiempo para educar a sus ciudadanos; pues, bisoño en el terreno práctico, no ha escogido ni el momento, ni los medios de acción precisos para evacuar la reforma, cayendo en manos de las masas, que hoy se desbordan con la desopinada hegemonía del número, de la irreflexión y la petulancia características de la demagogía engreída y sin control.

Es calculable el estupor de los pueblos occidentales, perfectamente conscientes de su ponderación dentro de la armonía de las funciones republicanas o constitucionales, al ver erguirse el peligro del desastre, allá, en las lejanías de la estepa. La obra enorme de las reivindicación del derecho y de las razas, que tantos millones de víctimas cuesta ya, va a ser malograda por el desvío del criterio del país, cuya alianza hubo de parecer garantía de triunfo, y que, ahora, en cambio, resultaría como el más lamentable de los fracasos de la diplomacia occidental contemporánea.

El espectro temido comienza a no ser ya solo una amenaza, puesto que la disolución va diseñándose cada vez con más hondos trazos en el estado político y militar del ex imperio ruso. El gran culpable es el socialismo que es doquiera un elemento disolvente y perturbador de los criterios, operando, precisamente, sobre los cerebros y las voluntades menos aptas para servir de base a ningún régimen normal.

Hombres educados en la disciplina, como Gutchkoff, Brusiloff y Gurko, presentan sus dimisiones, restando a las armas del país factores de probadísima eficiencia. El primero ex ministro de la guerra, dice textualmente: "Yo no puedo continuar en mi puesto, mientras hay en Rusia otro organismo que se atribuye coparticipación en el gobierno. No puedo asumir responsabilidad ninguna si carezco de poder bastante. Volvemos a la irresponsabilidad de los que mandan. Yo sólo puedo decir que, en igualdad de condiciones, los resultados serán iguales."

Estas palabras son el proceso más concreto y certero de la revolución rusa; y, desgraciadamente, dicen verdades incontrovertibles. Es inútil que se levanten voces a censurarlas; y, más que inútil, es injusto. Kerensky, ministro de justicia, y miembro socialista del gabinete, comparte en el fondo esas ideas, cuando en su manifiesto a los delegados de las tropas que combaten contra los invasores, les dice:

"La marcha de los sucesos toma un giro que imposibilita la salvación del país.

"El paso del régimen de la esclavitud al de la libertad no se efectúa como sería de desear. Hemos abusado de la libertad, y estamos ahora algo intoxicados, y necesitamos sobriedad y disciplina."

Pero los socialistas ven llegada su hora; y para aprovecharla no vacilan en buscar efectos dobles a su acción, complicando los objetivos de la guerra. Véase, si no, el manifiesto del consejo de obreros y soldados al pueblo, incitándolo a perseverar en la obra bélica: en nombre de la democracia rusa, declara que la guerra fué impuesta por los emperadores y "los capitalistas de todos los países". Por consiguiente, los del propio país, y los de las naciones de la entende. Es otro modo del kaiserismo: el socialismo ruso, mezcla de cosaco y peón contra el mundo entero. La finalidad de la guerra completamente desvirtuada y desplazada. Total: el caos universal. La guerra política trasformada en guerra social. Una barbarie sustituyéndose a otra barbarie. ¿Quién es más fatídico para el guerrero humano en la hora lectuosa, que alcanzamos? ¿El kaiser, o el socialismo? De todos modos, son un par de tiranos, que están disponiendo a su antojo de la sangre de millones de hombres, no para ventaja de éstos, sino en provecho de sus sofisticaciones egoístas, unilaterales, desvariantes...

Al predicar la guerra, el aludido consejo amplía el alcance de la misión del ejército, inculcándole un apostolado de confraternidad socialista internacional, y olvidando que su objetivo no puede ser sino uno: arrojar del territorio patrio a los invasores. Y es verdadera[illegible]te un rasgo de ingenuidad inc[illegible]ble aquel de afirmar a las trop[illegible]erecho de fraternizar "sólo con [illegible]soldados alemanes revolucionarios".

Simultáneamente el consejo apela a los socialistas de los pueblos beligerantes y neutrales para que no permitan el triunfo del sistema imperialista; y esa es otra sencillez, puesto que el socialismo está, en su ansia de surgir, sirviendo de elemento a quien [illegible] ofrece, siendo notorio que en Alemania y Austria es la herramienta [illegible] que los emperadores forjan la paz que les conviene.

La indecisión de los obreros y soldados se pone de relieve en el debate sobre el presunto gabinete de coalición. El comité dista de hallarse de acuerdo; las opiniones se dividen por mitad. Resuelve acudir a una asamblea de dos mil delegados; y luego admite por 41 votos contra 19 la admisión de los miembros de la junta de gobierno en el nuevo gabinete. Pero los aludidos miembros discuten el caso; y no hay aún noticia de su solución al problema.

Luego vendrá la entrevista con la comisión nombrada por el comité ejecutivo.

El programa del gabinete de coalición ha sido formulado por el comité en los términos siguientes: pronto restablecimiento de la paz, sin anexiones ni indemnizaciones; las naciones tendrán el derecho reconocido de regir sus propios destinos; democratización general; aumento del ejército en la línea de combate; reformas sociales, económicas y financieras. Con estas premisas, el nuevo gabinete llevará el título de "ministerio de la defensa nacional"; que le vendrá un poco estrecho, pues como se ve, hay exceso de propósitos, en el programa en momentos en que ellos deben reducirse a uno solo. Como dice muy bien el adagio vulgar: no se puede repicar y andar en la procesión.

Por lo de la paz hecha de prisa, dícese que Turquía está negociando, por intermedio de una potencia neutral, la paz con Rusia. Regirá el principio de nacionalidad en el arreglo de la cuestión armenia; y el paso de los Dardanelos quedará franco para las marinas de Rusia.

En tan dramáticas circunstancias, inicia sus sesiones el Reichstag, y aparece ante él el canciller de Alemania, a hacer frente a las interpelaciones de conservadores y socialistas demócráticos. Roesicke y Scheidemann, respectivamente, se expresan atribuyendo a Bethmann Hollweg contemporizaciones con uno u otro partido. El canciller responde, niega y protesta su independencia. Declara que no se dejará tomar en el lazo que se le tiende para que enuncie las bases de paz de Alemania. Solo puede decir que persigue la terminación rápida y venturosa de la guerra.

Pero, por mucho que niegue sus connivencias con el socialismo, los hechos hablan más claro que el canciller, y en sentido afirmativo.

Por lo demás, el resumen de la guerra en labios de Bethmann Hollweg es casi un himno de victoria germánica. Luego que ésta sea cabal, dirá Alemania sus condiciones; antes, no. Agradece de paso a España su buen comportamiento; habla de libertad política y económica, y erige al imperio en mantenedor de los derechos a una paz universal.

Por el tenor de los párrafos principales, el canciller esboza el plan de retener "sus éxitos" (elude la palabra territorios) "comprados con sangre". Pero no delinea una política de conquista. De esto se infiere que a la detentación no la llama conquista, aunque lo sea. Y ello es lógico, si se entiende que para Alemania tomar lo ajeno, es recobrar lo propio. La conquista es obra de la Entente. Y, después de haberse vuelto contra el antianexionismo, atribuyéndolo veladamente a Inglaterra.

Al hablar de Rusia, subraya la voluntad antianexionista de ese país; pero lo presenta como víctima de las maquinaciones de Inglaterra.

De los neutrales dice que respeta sus derechos hasta donde lo permiten los deberes de Alemania. ¿Qué deberes? No los puntualiza. Lo que sí, se sabe es que ha de estimarlos muy amplios, puesto que tan poco espacio deja a los derechos aludidos.

Por último, Bethmann Hollweg, exaltándose en el diapasón de sus profecías, anunció que Alemania se levantará en breve, "fuerte e independiente, como potencia protectora de la paz y de la industria".

Los grupos centralista, liberal nacional y progresista, aprobaron las manifestaciones del canciller.

Ledebour, menos satisfecho, exigió la república. Scheidemann reclamó una paz justa, por convenio mutuo; y estuvo a punto de ser expulsado del recinto.

En resumen: la oratoria de Bethmann Hollweg deja las cosas en el mismo punto en que estaban. Se nota en el fondo la zozobra, el temor que trata de escudarse halagando hábilmente las propensiones más vagas de la voluntad general. Pero es imposible satisfacer al mismo tiempo la exigencia de extremistas y moderados; y, en tales circunstancias, el anuncio hecho por Ledebour, de la próxima formación de un comité de propaganda pro república, debe de haber tenido resonancias trágicas en el seno del gobierno berlinés.

Frente occidental

Ataques alemanes fracasados en Champaña y al norte de Craonne. — Continúa la batalla en Bullecourt. — Hundimiento de submarinos. — Naves torpedeadas. — Ejército portugués para Francia.

PARIS, mayo 16. — Trasmite el estado mayor francés, el siguiente parte oficial que publicó el ministerio de la guerra:

Anteayer al final del día, después de un violento bombardeo en Chemin des Dames y en la región al noroeste de Braye-en-Laonois, los alemanes atacaron nuestras posiciones en un ancho frente en dirección a Bovettes y Epine Chobregny. Nuestro fuego de barrida y nuestras ametralladoras quebrantaron el ataque.

Los alemanes no pudieron llegar a nuestras líneas, salvo en un punto, donde una fracción enemiga tomó pié en un elemento avanzado.

Unos golpes de sorpresa del enemigo contra nuestros puestos avanzados al norte de Craonne, al este del cerro 108 y en Auberive, fracasaron bajo nuestro fuego. Tomamos algunos prisioneros, entre ellos a un oficial.

En la Lorena y en la región del Woevre, efectuamos con éxito incursiones en varios puntos de las líneas alemanas, regresando con prisioneros.

El día de ayer pasó en calma en el frente, no habiéndose librado ninguna acción por la infantería.

El fuego de la artillería continuó en varios sectores.

Se confirma que el enemigo sufrió ayer graves pérdidas.

EL HAVRE, mayo 16. — El ministerio de la guerra publica el siguiente comunicado oficial que trasmite el estado mayor belga:

El cañoneo se localizó durante el día entre Steenstraate y Hetsas.

LONDRES, mayo 16. — El gobierno publicó el siguiente parte oficial, trasmitido por el estado mayor británico:

Durante la noche de ayer hubo pequeños combates de avanzadas al sudeste de Fpehy, con resultado favorable para nosotros.

Ayer por la mañana temprano el enemigo inició un fuerte bombardeo contra nuestras posiciones de Bullecourt y la línea de Hindenburg y emprendió de nuevo dos resueltos contraataques a las mismas.

La tentativa contra las posiciones de la línea de Hindenburg, fracasó así como el ataque a Bullecourt, que fué rechazado después de una recia lucha, en la que nuestros puestos avanzados en la parte noroeste del pueblo se vieron obligados a retroceder un corto trecho.

Otro contraataque del enemigo, al sudeste de Loos, fué contenido por el fuego de la artillería.

En las cercanías de Iprés efectuamos con éxito un raid por la noche, tomando unos cuantos prisioneros.

Nuevos detalles de la lucha que se desarrolla en Bullecourt indican que el enemigo intentó deliberadamente, por medio de una serie de fuertes ataques cuidadosamente combinados y apoyados con vigor por el fuego de la artillería y de los morteros de trinchera arrojar de dicho pueblo a las tropas británicas.

Emprendió al efecto cuatro ataques.

El primero se lanzó a las 4 de la mañana contra nuestro flanco derecho, y, por un tiempo, el enemigo consiguió sentar pie en las posiciones; pero un contraataque de nuestras fuerzas lo expulsó por completo, habiendo dejado en el campo muertos y heridos en número de 250.

Nuestra artillería dispersó al mismo tiempo a otras tropas alemanas que atacaron nuestro flanco izquierdo.

Más tarde se produjo un tercer ataques contra el ángulo nordeste de Bullecourt, que fué rechazado también con todo éxito.

El cuarto ataque fué emprendido por el enemigo en la dirección del sur al sudeste e hizo retroceder nuestros puestos avanzados del oeste en un trecho de cerca de 100 yardas.

Las pérdidas de los alemanes han sido fuertes.

En la orilla sur del Scarpe el fuego de la artillería enemiga arreció.

Dos aeroplanos alemanes han sido derribados y otro fué obligado a descender con averías. Dos máquinas nuestras han desaparecido.

NUEVA YORK, mayo 16. — De Berlín trasmiten el siguiente comunicado oficial que publicó el estado mayor alemán:

Grupo de ejércitos del príncipe Ruperto de Baviera:

Entre Ipres y Armentiéres continuó el vivo combate de la artillería.

En el Scarpe, cerca de Monchy, después de un fuego preparatorio graneado, los británicos se dispusieron a emprender un ataque, pero no pudieron desarrollarlo a causa del fuego aniquilador de nuestras fuerzas.

Al sur y al este e Bullecourt rechazamos unos avances del enemigo, infligiéndole pérdidas sangrientas.

Grupo de ejércitos del kromprinz.

En varios puntos del Aisne y la Champaña adquirió de nuevo intensidad considerable, por una parte y otra, el fuego de la artillería en ciertos momentos, especialmente en el terreno alto del Chemin-des-Dames, al este de Cormicy y al norte de Fresnes.

La granja de Sainte-Berthe, al este del fuerte de la Malmaison, fué asaltada por nuestras tropas en un nuevo avance y tomada. Varias de nuestras compañías la retuvieron contra las tentativas de reconquistarla que hizo el adversario.

El domingo nuestras tropas retuvieron también, rechazando cuatro contraataques, la línea de que nos apoderamos nuevamente en el cerro 108, al norte de Sapigneul, que había sido tomada. Los alemanes hicieron retroceder allí a los franceses.

En las cercanías de Ailles, al norte de Craonelle y al oeste del camino de Corbeny a Berry-au-Bac, fracasaron unos ataques parciales de los franceses.

Al este del Mosa el enemigo lanzó tropas contra el pueblo de Blancée, que fueron repelidas.

En combates aéreos derribamos seis aeroplanos enemigos, que cayeron en sus líneas. Otro aeroplano alemán fué obligado a descender por aber sufrido destrozos.

En la región del canal del Aisne y del Marne se hizo un vivo fuego de artillería.

Reinó calma en el resto del frente.

LONDRES, mayo 16. — El último comunicado relativo a las pérdidas submarinas de la semana es el mas favorable de los que han sido publicados desde hace mucho tiempo.

El total de los submarinos alemanes hundidos duranto la semana sobrepasa al total de los hundimientos efectuados durante todo el mes pasado.

Frente austro-italiano

Avances italianos en Plava. — Ruptura de las líneas austriacas en el Carso. — Actividad de los aviadores. — Resistencia de los austriacos.

ROMA, mayo 16. — El ministerio de guerra dió a la publicidad el siguiente parte oficial transmitido por el alto comando:

Desde Tolmino hasta el mar nuestro violento fuego de destrucción provocó una violenta reacción del adversario.

Nuestra infantería hizo sensibles progresos en Monte Cucco (en la zona de Plava).

En la zona de Gorizia, en Vertoibizza, y al este de Dosso Faiti, nuestras tropas llegaron y rompieron las líneas enemigas, capturando prisioneros.

La acción de nuestra infantería continúa, apoyada por el intenso fuego de artillería y bombardas que deshace las posiciones enemigas. Grandes cantidades de prisioneros continúan llegando.

Hubo una considerable actividad aérea. Nuestros aviadores bombardearon los depósitos enemigos de Chiappovano. Más tarde una gran escuadrilla de nuestras máquinas arrojó 200 bombas sobre los campamentos y comunicaciones enemigas, al este de Gorizia y desde una altura de 500 metros ametralló a las fuerzas adversarias reunidas en dicho punto. Todos nuestros aviones regresaron indemnes a nuestras líneas.

En el resto del frente se señala un golpe de mano enemigo contra algunas de nuestras posiciones avanzadas al noroeste de Tolmino y en la meseta de Asiago, fracasando todos con pérdidas sensibles para los atacantes.

NUEVA YORK, mayo 16. — De Viena transmiten el siguiente boletín oficial publicado por el estado mayor austro-húngaro:

En el teatro de la guerra contra Italia, después de tres días de preparación con la artillería, durante los cuales el enemigo puso en actividad, desde el mar a Tolomino, grandes masas de cañones y morteros de trincheras, la infantería italiana emprendió los ataques, que reclamaban insistentemente a Italia sus aliados, contra nuestro ejército del Isonzo en un frente de 40 kilómetros.

El enemigo dió asaltos en dos puntos; pero dondequiera que llegó a las trincheras austriacas, fué rechazado.

Hemos alcanzado completo éxito habiendo tomado 1.600 prisioneros.

La batalla continúa sin interrupción.

NUEVA YORK, mayo 16. — De Viena ocmunican que la oficina de la prensa del cuartel general austro-húngaro dice que en todo el frente italiano, desde Biglia hacia el sur de Gorizia hasta Plava, después de una intensa preparación de artillería, los italianos atacaron y fueron rechazados.

SITUACION MILITAR

LA PRENSA Y EL NUEVO GENERALISIMO. — REORGANIZACION DEL ALMIRANTAZGO BRITANICO. —LA OFENSIVA ALIADA SE GENERALIZA. — PRIMERA JORNADA DE LA OFENSIVA ITALIANA. — TENTATIVA DE DESTRUCCION DE LA BASILICA DE AQUILEIA POR AVIADORES AUSTRIACOS.

Coincidiendo con nuestro comentario del primer momento, la prensa francesa aplaude los cambios operados en los altos comandos del ejército de la república, y anuncia que la benéfica influencia de ellos no tardará en demostrarse por el desarrollo de las operaciones en el frente occidental.

El momento no puede ser más propicio para intensificar la campaña en el gran sector batido por los ejércitos de la república. La violenta posesión adquirida por los británicos en Bullecourt, punto defendido con derroche de heroísmo por los soldados del príncipe de Baviera, cuyas huestes quedaron deshechas y en derrota, quiebra de hecho la línea Hindenburg, y hace prever el momento en que los vencedores arrecien su ataque en torno de Marquion, en dirección a Cambrai. Es preciso que la embestida aliada contra los cuatro grandes núcleos de resistencia germana, Douai, Cambrai, Saint Quentin y Laon, produzca éxitos poco más o menos simultáneos. De ahí la necesidad de equilibrar los comandos de las fuerzas de avance, dando a cada jefe el puesto más concordante con sus aptitudes demostradas.

El mismo pensamiento rige en Inglaterra en cuanto a las actividades de la marina británica. La prensa inglesa, abundando en estas apreciaciones, emite un voto de aplauso al primer lord del almirantazgo, lord Carson, con motivo de las reformas de organización introducidas en ese instituto naval, augurándole la aprobación del parlamento. Dice, al respecto, The Morning Post que bien se nota la circunstancia de que las modificaciones operadas no consistieron, con una sola excepción, en llamar gente nueva, sino en dar a hombres que ya estaban en la tarea la posición que les corresponde: lo que accesoriamente prueba la excelencia de su trabajo.

Los indicios actuales son de generalización de la ofensiva de la Entente en los diversos frentes. Sin contar las operaciones en Asia, que prosiguen sin receso, las de Macedonia tienen un carácter cada vez más presionante, y concluirán por decidir a los teutobúlgaros a buscar modo de salvarse emprendiendo una metódica retirada hacia Prilep.

En el frente italiano han ocurrido episodios que los datos cablegráficos no vacilan en calificar de comienzo de la esperada ofensiva a que Cadorna venía preparándose.

Los primeros éxitos, aunque no señalan victorias de trascendencia, demuestran que el ejército italiano se halla en condiciones de pretender el triunfo que persigue.

Una nota oficiosa relativa a las operaciones aéreas, contiene los datos que en seguida creemos oportuno trascribir.

El lunes último, mientras la artillería italiana recrudecía el bombardeo de las líneas austro-húngaras en el frente de los Alpes Julianos, los aviadores desplegaron utilísima actividad. Aviones austriacos hicieron repetidos conatos para franquear el linde del frente italiano, a fin de observar los movimientos de tropas y las concentraciones destinadas al ataque, la posición de las baterías y los resultados del cañoneo tudesco.

Detenidos por el fuego de atajo de las baterías antiaéreas, los aeroplanos enemigos fueron atacados varias veces y obligados a trabar combate con los aviadores italianos.

La aviación austriaca, en su activo, cuenta solamente una de sus acostumbradas incursiones, desde el mar, sobre localidades indefensas y sin ninguna importancia militar. Las casas de la zona de Aquileia fueron el objetivo de esos hidroaviones. Aquileia misma fué atacada por los aviadores austriacos de los cuales uno descendió muy bajo con manifiesto propósito de causar destrucciones vandálicas. Con sus bombas tocó la magnífica y antiquísima basílica y el museo arqueológico: causando daños, felizmente no graves.

Sobre el frente del Trentino y en la Carnia, la actividad aérea fué también bastante intensa. Los aviadores austriacos intentaron realizar reconocimientos en varios puntos; siendo en todos rechazados por las baterías especiales y por los aviadores italianos.

Un hidroavión austriaco que efectuaba un reconocimiento a lo largo del litoral al norte de la desembocadura del Po, fué prontamente puesto en fuga por aparatos ausonios que se elevaron para darle caza.

Ningún daño produjeron las dos bombas que arrojó mientras huía.

Más tarde, un hidroplano italiano alcanzaba à un grupo de torpederos enemigos que navegaba hacia Rovigno, regresando indemne a su base, a pesar del recio fuego de defensa del enemigo.

Pormenorizando los menoscabos sufridos por la basílica de Aquileia, agrega una información posterior, que la facinada de uno de los ángulos quedó malograda por una de las bombas. Otra cayó sobre el techo del crucero derecho, en el punto donde éste corta la nave derecha, a poca distancia de la capilla que encierra las tumbas de los Torriani. La bomba, al estallar, agujereó el techo, destruyéndolo en gran parte; y rompiendo, al mismo tiempo, un hermoso cielorraso, destrozó la pared del área exterior de la nave y rompió todos los "vitraux" de las grandes ventanas que dan al mediodía. Una bomba incendiaria siguió a la explosiva; pero, felizmente, cayó fuera de la iglesia, cerca del lado meridional del baptisterio. Esto es prueba evidente de la intención de destruir un insigne monumento, cuyo cielorraso, de madera, derrumbado por la primera bomba, habría sido más fácilmente destruido por el fuego.

Recuérdese que la misma basílica fué objeto de atentados análogos el 1.o de noviembre del año anterior, y el 1.o del año en curso.

Estas no son victorias campales, seguramente; pero llenan de satisfacción a los héroes del kaiserismo.

Frente oriental

Escaramuzas en Rusia — Reacción moscovita en Armenia — Batalla Diala, en Mesopotamia — Avance de los aliados en Macedonia — Renuncias de Brusiloff y Gurko.

PETROGRADO, mayo 16. — El gobierno publicó el siguiente boletín oficial:

En el frente de Riga a los Cárpatos, y en el de Rumanía, hubo tiroteos y reconocimientos por patrullas exploradoras.

En el frente del Cáucaso, en la región de Keller, Kamlak y Baba, al sur de Erzingan, efectuamos un contraataque, arrojando a los kurdos de las trincheras que ocuparon el día anterior.

En la zona del río Diala, en la región de Cheik Said y Kalachirwan, y frente a Omaraga, la lucha continuó el jueves durante todo el día. Tomamos algunos prisioneros y nuestras pérdidas fueron insignificantes.

NUEVA YORK, mayo 16. — Transmiten de Berlín un comunicado del estado mayor alemán en el que se declara que en el frente del este no ocurrió ningún hecho importante que merezca ser señalado.

Añade el comunicado lo siguiente: Los hidroplanos rusos intentaron, hace poco, con frecuencia dificultar las actividades de nuestros buques de avanzada en la costa norte de Curlandia. El domingo, por la mañana, en represalia de esas tentativas, lanzamos muchas bombas sobre el aeródromo ruso de Lebara.

NUEVA YORK, mayo 16. — Desde Constantinopla se recibe el siguiente parte oficial, dado a la publicidad por el estado mayor turco:

En el frente del Diala, en Mesopotamia, una fuerza rusa formada por seis regimientos de caballería y tres baterías, que cruzó hacia el norte de Kalachirwan, evitó el combate con las nuestras. El enemigo fué obligado a retirarse hacia el sudeste.

Desde el 11 del corriente, se han detenido muchos ataques de las tropas rusas en el fresto de Persia.

LONDRES, mayo 16. — De Salónica transmiten el siguiente comunicado que publica el estado mayor serbio:

En todo el frente, nuestra artillería desarrolló mucha actividad.

Nuestra infantería avanzó en las regiones de Vetrenik y Dobropolye.

Rechazamos un violento contraataque del enemigo, tomando unos veinte prisioneros.

En las cercanías de Konopishte y Etmerezhente, arrojamos 24 bombas sobre los campamentos del adversario, con buen resultado.

PARIS, mayo 16. — De Salónica transmiten el siguiente parte sobre la campaña del ejército de Oriente:

En la región de Ljumnica las tropas nacionalistas griegas, en unión con las francesas, se apoderaron, al norte de Hadzibari y Mah, sucesivamente, de dos obras de fortificación enemigas.

Todos los contraataques realizados por el adversario, contra nuestras fuerzas y las serbias, fueron rechazados.

ATENAS, mayo 16. — Un despacho de Salónica comunica que las tropas francesas se apoderaron de las alturas que ocupaba el enemigo al nordeste de Mayadag y al norte de Guevgueli, bajo un recio fuego.

Los franceses tomaron prisioneros a 40 búlgaros, entre los que figuran dos oficiales.

Las bajas del enemigo han sido numerosas.

La conducta de los oficiales y de los soldados que tomaron parte en esta acción fué admirable.

NUEVA YORK, mayo 16. — Se recibe de Berlín el siguiente comunicado oficial alemán:

En el frente de Macedonia, al norte de Monastir, así como en la curva del Cerna, aumentó el combate de la artillería.

En América

Centro de propaganda alemana en Bueno Aires — Misión norteamericana a Sud América — Se levantará el impuesto al ganado con peste — Aumento del tonelaje marítimo — Los gastos presupnestos para el ejército y la marina de los Estados Unidos—Aprobación de la ley contra espionaje — El asunto del "Gorizia" en el Uruguay.

WASHINGTON, mayo 16. — La policía secreta de los países aliados ha descubierto la pista de una organización de propaganda alemana, cuyo cuartel general se cree establecido en Buenos Aires, dondo se reciben informaciones por medio de telegramas desde España.

Se ha comprobado que algunas informaciones recibidas en esta capital de Buenos Aires, cuyo origen se atribuía en los despachos a Roma o Madrid, procedían en realidad de publicaciones alemanas, entre las que se incluye el "Berliner Lokal Anzeiger".

Una de esas informaciones pretendía revelar la existencia de negociaciones de paz entre Italia y Alemania, y produjo gran irritación en los círculos de la "entente" donde fué propalada, y particularmente en Roma. Se hace constar a eso efecto, que Italia está ligada por el tratado de Londres, mediante el cual se compromete a no hacer la pas por separado.

Según se cree, la propaganda en cuestión trata de inspirar otras informaciones durante la visita a este país de la comisión de guerra italiana.

WASHINGTON, mayo 16. — Según informaciones de buen origen, el gobierno norteamericano, tiene en estudio un proyecto según el cual propónese enviar una comisión a la América del Sud; y tal proyecto, obedece a la idea de que todas las repúblicas sudamericanas están dispuestas a contribuir a aliviar la escasez de víveres de los países aliados.

Se sabe que el gobierno se dispone a levantar la prohibición existente contra la importación de ganado vacuno atacado de peste de la América Central, Venezuela y Colombia, en todos los puertos de los Estados Unidos, menos los de Tejas. Se cree que de este modo se podrá contar con cinco millones de cabezas de ganado.

Se trata de enviar una comisión de peritos ganaderos de este país para vigilar el embarque de los animales y adoptar las convenientes medidas de precaución. Háblase también de la posibilidad de que los animales sean faenados en la América Central y la del Sur y preparada la carne allí para su envío, con objeto de impedir que se importen los cueros a los Estados Unidos.

En el congreso hay un proyecto de ley pendiente de resolución sobre este punto, que es estudiado atentamente por los secretarios de comercio y de agricultura.

WASHINGTON, mayo 16. — Para el caso en que sea de urgente necesidad aumentar el transporte de provisiones de los Estados Unidos a las naciones aliadas, la junta de navegación está incitando a los comerciantes norteamericanos que tienen obligaciones por contrato con agentes de los aliados, par transbordar por lo menos 30.000 toneladas de víveres y municiones.

Se hacen grandes esfuerzos a fin de proveer de guardia armada a los buques mercantes.

Anúnciase que los armadores no aceptan condiciones respecto al tráfico de sus barcos para más de un viaje.

WASHINGTON, mayo 16. — La dirección del tráfico marítimo anuncia que dentro de ocho meses se agregarán a la flota de ultramar norteamericana, un millón veinticuatro mil toneladas de buques de acero, como resultado del convenio con Inglaterra de requisar todas las construcciones actuales por cuenta de los ingleses.

MONTEVIDEO, mayo 16. — La sesión secreta del senado fué larga, asistiendo el ministro de relaciones exteriores.

En cuanto a sus resultados, fueron satisfactorios para el canciller, a quien el senado le dió un voto de confianza sobre el asunto del hundimiento del vapor "Gorzia" declarándose de perfecto acuerdo con la resolución que al efecto adopte.

El canciller Brum redactará ahora la nota sobre el asunto, de acuerdo con las ideas emitidas en el Senado que fueron aprobadas por la cámara y que las someterá al consejo de ministros.

CRONICA SOCIAL

La de mañana figura entre las pocas fiestas religiosas que la Iglesia ha dejado subsistentes después de la supresión conocida.

A los cuarenta días de resucitado, el Salvador subió a los cielos por su propia virtud, y éste es el misterio que se conmemora en el día llamado, por eso, de la Ascensión.

Los círculos de obreros católicos han elegido la fecha de mañana, por ser fiesta, para conmemorar el aniversario de la encíclica "Rerum novarum", carta magna con que el papa León XIII dió normas a la democracia cristiana contra el socialismo.

Con tal objeto, se celebrará a las 10 de la mañana una gran solemnidad en la catedral.

Después de la misa ocupará la cátedra monseñor de Andrea, para pronunciar la anunciada conferencia, que tanto interés ha despertado.

El nuncio de Su Santidad, monseñor Vassallo, entonará un tedéum en acción de gracias por el 25.o aniversario de los círculos.

El acto servirá también de preparación a la gran manifestación católica del domingo próximo.

⊙ ⊙ ⊙

Dentro de sus limitadas proporciones, la fiesta realizada anoche en casa del señor Lorenzo Torres y señora Marcela Duggan de Torres dió una nota de alegría juvenil, distinción y elegancia singularmente lucida.

Los obsequiantes habían dispuesto con el mayor esmero todos los detalles de un marco digno del grupo encantador de invitadas, amigas de la señorita Marcela Torres Duggan. La iluminación profusa realzaba la gama delicada de matices que desplegaban las flores y los tocados femeninos.

Se inició la fiesta con una comida, que presidieron los dueños de casa, tomando asiento en torno a la elegante mesa las señoritas:

Isabel Pearson Quintana, Josefina Cantilo Achával, Stella Zuberbuhler, Josefina y Angélica de Gainza Paz, Elvira Castro, Mercedes Bosch Marín y Mary Hope.

Con ellas alternaban los señores Ezequiel Bustillo, Rodolfo Alzaga Unzué, José Alfredo y Miguel Eduardo Martínez de Hoz, Rodolfo Aguirre Lynch, Julio Robirosa, Angel Santamarina, Lorenzo Torres hijo, Alberto de Gainza Paz y Camilo Aldao.

Después de la comida concurrieron las mamás de las niñas invitadas, engrosando el grupo, que pasó al salón de fiestas, donde se bailó animadamente hasta la madrugada.

Los esposos Torres-Duggan han prometido repetir la bella fiesta, con mayor amplitud, en el presente invierno.

⊙ ⊙ ⊙

Interesantísima será la velada de esta noche en el centro Diapasón, para lo cual se ha confeccionado un selecto programa.

La presidenta, señora Enriqueta Basavilbaso de Catelín, ocupará una de las tres partes, cantando los siguientes números para soprano: a) "Invitation au voyage"; b) "Serenade florentine"; c) "Lamento"; d) "La vie interieure", de Duparc.

El resto del programa, se divide así: Primera parte: a) "Pastorale"; b) "Capriccio", de Scarlatti; c) "Suite", de [illegible] Segunda parte: "Cuarteto para [illegible] op. 59, número 1, de Beethoven.

⊙ ⊙ ⊙

Para el sábado próximo a las 5 de la tarde, se anuncia una función extraordinaria en el teatro Argentino, a fin de arbitrar recursos para proveer de alimentos y ropas a los niños pobres de la escuela número 2 de Barracas.

La compañía de la señora Rico y del señor Parravicini, que ha cedido galantemente el beneficio con ese objeto, pondrá en escena la obra "El conservatorio La Armonía", de los señores Discépolo y de Rosa.

Los palcos bajos y balcón han sido fijados en veinte pesos; las plateas en tres cincuenta y la entrada a palco en uno cincuenta.

Las localidades pueden solicitarse de 2 a 6 p. m. en la avenida Presidente Roca 523 (diagonal sur) o por teléfono al 363 Avenida o al 2840 Libertad.

Patrocina la fiesta la siguiente comisión:

Victoria Aguirre, Josefa de Ezcurra, Laura Gómez Aguirre de Quirno, Angélica Gómez de Gómez, Carola y Ernestina Vila, Panchita Ocampo, Marta Ezcurra, María Soto Acebal, María Mercedes Leguineche, Adriana Harilaos, Margot y Juana, María Obarrio, Elsa y Giselle Shaw, Sarah Guiraldes, María Teresa, Carlota y Delia Rosa Aldao Agote.

⊙ ⊙ ⊙

Esta mañana fué sometido a una intervención quirúrgica con todo éxito el señor Gustavo Frederking. Esta tarde continuaba más aliviado.

Con ese motivo, el señor Frederking ha sido muy visitado por sus numerosas relaciones.

⊙ ⊙ ⊙

Se han ausentado por breves días al establecimiento "La Magdalena", el señor José M. Llobet y señora Susana Casares de Llobet.

⊙ ⊙ ⊙

Motivará una brillante ceremonia nupcial el casamiento de la señorita Raquel Keen con el teniente Fernando A. de Lezica.

La ceremonia religiosa se realizará el sábado próximo por la tarde, en la iglesia de Santo Domingo, siendo padrinos la señora Lucila D'Amico de Lezica y el doctor Enrique Keen.

Los novios harán su entrada al templo acompañados del siguiente cortejo:

Ernestina Gándara de Keen con Faustino de Lezica, Susana Keen de Escudero con Waldo Escudero, María Jacinta Moreno Carabassa de Lezica con Carlos de Lezica, Cristina Keen de Amuchástegui con José Antonio Amuchástegui, Florencia Lezica de Tomkinson Ugarte con Torcuato Tomkinson Ugarte, Ofelia Lanza de Keen con Héctor Keen, Felisa Moreno Carabassa de Lezica con Marcelo de Lezica, María Esther Keen de Correa con Salvador M. Correa, Rebecca Keen con Ricardo Pérez Calvo, Alcira Keen con Juan Cruz Varela, Zulema Keen con Marcelo Tomkinson Ugarte, y Cristina Amuchástegui Keen con don Faustino de Lezica (hijo).

En el acto civil actuarán como testigos por parte de la novia los señores Alfredo M. Gándara y Héctor Keen y por el novio los señores Edmundo Ortiz y Marcelo de Lezica.

⊙ ⊙ ⊙

La señora Sara Bonorino de Irigoyen ha comunicado a la Sociedad de Beneficencia de la Capital, que instituye un nuevo premio a la virtud en memoria de su esposo el coronel don Martín D. Irigoyen.

El premio es al amor conyugal y será entregado en el acto solemne del 26 del corriente.

⊙ ⊙ ⊙

Una lucida reunión social será la de esta noche en el cinematógrafo Select, con motivo de la fiesta a beneficio de la escuela-taller que construyen en Barracas las Hijas de María de la Santa Unión.

Han retenido localidades las siguientes personas:

Mercedes Zapiola de Ortiz Basualdo, Josefina Achával de Cantilo, Roberto Urquiza, Leopoldo Melo, Carlos Bunge, Juan Carlos Cruz, Enrique Navarro Viola, Matilde Sánchez de Méndez, Rosa Murga, Aniceta Lagos de Gallo, Horacio Calderón, Adolfo Villatte, Luciana Acebal de Soto, Ernestina Jiménez de Pasman, Miguel Jantus, Marta Bonorino de Halbach, María Elena Castilla de Cabrera, Leocadio Herrera Vegas, María Urquiza de Blaquier, Carmen Pereyra de Sauze, Elisa Alvear de Bosch, María Martínez de Salas, Lola Barrenechea de Larguía, María Eugenia Alais de Hueyo, Antonio Lynch, María Rosa Murature de Murature, Teodoro Becú, María G. de Santamarina, María Luisa Quintana de Rodríguez Larreta, Carlos Arias, Josefa C. Mayer de Lobos, Carmen y Mercedes Irigoyen Iriondo, Pedro Christophersen, Guillermo Whitte, Elvira Urioste de Gómez Molina, Josefa Anchorena de Madariaga, Marcelino Ugarte, etc.

⊙ ⊙ ⊙

En la reunión celebrada ayer en el Consejo Nacional de Mujeres se resolvió organizar una fiesta a beneficio de la biblioteca de esa institución.

La fiesta consistirá en un "five o'clock tea" que se realizará el 25 de mayo en el Savoy Hotel. La circunstancia de coincidir con el aniversario patrio, dará mayor realce a la reunión.

Las entradas se han fijado en dos pesos, con opción al te, y los pedidos de ellas pueden hacerse a la secretaría de la biblioteca, Callao 1859.

También se fijó para el 31 del mes en curso la primera sesión de lectura de este año, en la que se desarrollará un programa artístico, de cuya confección se [illegible] ban las damas de la comisión.

⊙ ⊙ ⊙

El señor Eduardo de Bary y señora María Julia Brinkmann de De Bary, ofrecieron anoche un "diner blanc" en honor de las amigas íntimas de su hija María Julia.

Eran invitadas las señoritas Cora Maschwitz, Susana Labougle, Elina Crámer Miguens, Sara Bibiloni y Ana Rosa Schliepper.

Terminada la comida, concurrieron algunos caballeros y se bailó animadamente.

⊙ ⊙ ⊙

La sala de la Opera fué ayer centro de reunión de un numeroso y distinguido grupo de familias, con motivo de la matinée organizada a beneficio de los asilos maternales de la sociedad Damas de Caridad.

Entre muchas otras, estuvieron las señoras:

Ernestina Urioste de Bullrich, María Esther Llavallol de Roca, María Catelín de Campos, Isolina Landivar de Zorraquín, María Esther Cigorraga de Marini, Elena Frías de White, Ernestina Guerrico de Carballido, Alcira Soto de Guerrico, Elisa Méndez de Novaro, Mercedes Terrero de Méndez, Enriqueta Salas de Anchorena, Amelia Ramírez de Montes de Oca, Josefina Achával de Cantilo, Agustina Blaquier de Peña, Carmen Castro Videla de Ramírez, Carolina Blaquier de Anasagasti, Leonor Stegmnn de Piñero, Ana Luisa Portela de Ugalde, Manuela Nevares de Monasterio, Mercedes Barro de Maschwitz, María Cristina Cano de Bunge, Mercedes Vela de Alcobendas, Clara Solá de Solá, Cora Frágueiro de Escalada, Carolina Vallet de Gandolfo, Carmen Conde de Durá, María Luisa Zamudio de Balbín, Filomena Maillol de Cárdenas, Hortensia Molina de Méndez, Angela Acosta de Zapiola, Lucila Cano de Rosa, Laura Tornquist de Altgelt, Rosa Altgelt de Tornquist, María Luisa Nevares de Zorraquín, Elena Bilbao de Aguirre, Juana Rita Villate de Oromí, Elvira Landivar de Calvo, Paulina Frers de Pellegrini, Sara Montes de Oca de Cárdenas, María Carman de Lozano, Guillermina Médici de Uriburu, Silvia Oliveira Cézar de Eyseley, Estela Elía de Landivar, Zelmira Roca de Bollini, María Elena Victorica Roca de Roca, María Elena Virasoro de Cadret, Albertina Ugalde de Enciso, María Teresa Hunter de Roca, Julia Elena Hunter de Nelson.

Señoritas: Juana y Valentina Sáenz Valiente, Julia Natalia y Amelia Montes de Oca, María Sara Hueyo, Elena y María Teresa Arana, Rosa Campos Berrepechea, María Cristina Sicardi, Delia Jolly, Zelmira Bollini Roca, Sara Anchorena, Matilde Zapiola Acosta, Belén Elisa del Campillo, Filomena Cárdenas, Dolores Legarreta, Ernestina Nouguier, Ana Elisa y Elvira Udaondo Peña, Cora Gallo, María y Sara Vela, María y Sara Alcobendas, María Cristina Bunge, Celia Cano, Sara Guiraldes, Elvira González Castaño, Sara Hueyo, Angélica Maschwitz, Magdalena Landivar Elía, María Justa Pueyrredón, Julieta y Esther Gandolfo, Leonor Piñero Stegman, María Teresa Pas[illegible]ro, Amalia Balbín, Lola Elvira y Hortensia Méndez Molina, Angélica Carman, Orosia y Adelaida Ayerza, Carmen Carballido, María Cristina Méndez Terrero, Elena Santamarina, Inés Chevalier, Josefina y Esther Cantilo Achával, Angélica Catelín, María Elena White, Estefanía y Cora de la Torre Campos, María Méndez, Cora y Margarita Escalada Frágueiro, Isolina y Sara Monnet Mitre, María Delfina Astengo, Margarita del Mármol, Alcira y Delia Guerrico, Alejandrina y Lucila Rosa, etc.

⊙ ⊙ ⊙

Se anuncia el compromiso matrimonial de la bella señorita María Angélica Rocca, hija del acaudalado industrial don Jerónimo Rocca, con el doctor Oreste Fassán.

La pareja ha recibido con tal motivo numerosas felicitaciones.

⊙ ⊙ ⊙

Las tradicionales fiestas de San Isidro Labrador se realizaron ayer con el brillo acostumbrado en el aristocrático pueblo de la costa norte que lleva su nombre y lo tiene por patrono.

Un concurso numerosísimo participó de los actos de carácter religioso, social y popular que comprendía el programa.

Muchas de las familias conocidas que habitualmente veranean en ese pueblo, se trasladaron al sólo objeto de asistir a las solemnidades.

Por la mañana se celebró la función del santo con asistencia del obispo de La Plata, monseñor Terrero, estando la parte musical a cargo de los alumnos del colegio Carmen Arriola de Marín y ocupando la cátedra sagrada el presbítero Andrés Calcagno.

La procesión que se efectuó por la tarde, con las imágenes de San Isidro y de su esposa Santa María de la Cabeza, congregó una verdadera multitud.

Por la noche fué servido en el local de la Biblioteca Popular el banquete que ofrecía el señor Avelino Rolón, en honor de monseñor Terrero.

Más tarde, el intendente obsequió a los comensales y a las familias asistentes con un te servido en el mismo local y que se prolongó en un animado baile hasta pasada media noche.

También comprendía el programa de festejos, fuegos artificiales y cinematógrafo al aire libre.

Todos los edificios públicos se hallaban profusamente iluminados.

Concurrieron las familias de:

Lynch, García, Casares, Hoevel, Gowland, Terrero, Madariaga, Peña, Urquiza, Gelly, Urien, Castro Videla, Martínez, Bosch, Herrera, Balcarce, Pirán, Flores, Barreiro, Arca, Vernet, Rojas, Escalada, Becar Varela, Marín, Beazley, Zavaleta, Muñoz, Pietranera, Malbrán, N[illegible], Anchorena, Arana, Beláustegui, Obarrio, Míguez, Elortondo, García Fernández, Bustamante, Jiménez, Rolón, Lagos, Díaz Arana, Lezica, Alfaro, Becú, Zorraquín, Landivar, etc.

⊙ ⊙ ⊙

Para el 5 de junio próximo, se ha fijado el enlace de la señorita Ana María Murphy con el señor Jorge Slater.

⊙ ⊙ ⊙

Por el señor Jacobo J. Parravicini se rezará un funeral el sábado a las 11 de la mañana en la basílica del Socorro.

⊙ ⊙ ⊙

Mañana, a las 9 de la noche, el reverendo padre José María Bottaro dará en la capilla de San Roque la segunda conferencia de la serie que ha iniciado.

Patrocinan estas conferencias los siguientes caballeros de la Tercera Orden Franciscana:

Doctor Joaquín Cullen, Rómulo Ayerza, doctor Leonardo Pereyra Iraola, Félix Ortiz y San Pelayo, Bartolomé Cossio, Enrique Udaondo, Ricardo Monner Sans, Emilio Quesada, doctor Osvaldo Bottaro, doctor Pedro Olaechea Alcorta, doctor Emilio Lamarca, doctor Ezequiel Leguina, doctor Bartolomé Cardoso, doctor Francisco Alfonso, doctor Juan B. Estrada, doctor José M. Cullen, doctor Manuel Arechavala, Antonio Canesa, Salustiano Echeverría, doctor Juan Antonio Bourdieu, doctor Manuel Cigorraga, doctor Jenaro Perrupato, doctor Nicolás Capace, doctor Marcelino Melo, doctor Daniel Liporace.

⊙ ⊙ ⊙

La comisión directiva de The American Society of the River Plate, ha decidido organizar una comida y baile para el 4 de julio próximo, en el Plaza Hotel, en obsequio de las familias de sus asociados.

⊙ ⊙ ⊙

Ha sido formalizado el compromiso de la señorita Marta Beruti con el señor Octavio Ribeiro. La boda se verificará a mediados del corriente año.

⊙ ⊙ ⊙

Continúa en estado satisfactorio el diputado nacional doctor Martín S. Berho.

⊙ ⊙ ⊙

En la basílica de San José de Flores será consagrado esta noche el enlace de la señorita Esther L. Corrado con el señor Héctor F. Aguilar.

Serán padrinos el doctor Angel Capurro y la señora Catalina Gallino de Aguilar.

Ayer tuvo lugar el casamiento civil, del que fueron testigos los señores Juan C. Aguilar, por parte de la novia, y Pablo Corrado, por el novio.

⊙ ⊙ ⊙

Se ha formalizado el compromiso matrimonial de la señorita Evangelina Marta Gascón con el señor Ernesto Prougenes.

⊙ ⊙ ⊙

Pasado mañana a las 11 a. m. se celebrarán misas en la basílica del Socorro, en memoria del doctor Juan Carlos Córdoba, cuyo reciente fallecimiento fué muy deplorado.

⊙ ⊙ ⊙

En casa de la novia y en la mayor intimidad, será consagrado el 4 del mes próximo el casamiento de la señorita Alicia de Vargara con el señor Arturo M. Márquez.

Serán padrinos la señora Tomasa Tiscornia de Vergara y el señor Narciso Márquez.

⊙ ⊙ ⊙

—De La Larga, la señora Teodosia Lencina de Roca y sus hijas etaoinshrdlunu cisa Giustiniani de Roca y sus hijas María Luisa y María Teodosia.

—De Río IV, el señor Benjamín Valdes y familia.

—De Montevideo, el señor Héctor Olmedo Cortés y su señora Evangelina López Cabanillas.

—De Alta Gracia, el doctor Nicolás [illegible] y familia.

—[illegible] Paul Shattle [illegible]

—De Rafaela, el señor Manuel Jiménez Pereyra.

—De Bahía Blanca, el señor Luis Costerán y señora, y la señora Hortensia M. de Ponte Ribeiro.

—De Vicente Casares, el señor Ricardo Hogg y familia.

—De Pergamino, el señor Angel Méndez Huergo, su señora Laura Ruiz, sus hijos y la señorita Carolina Ruiz.

⊙ ⊙ ⊙

Algo enferma la señorita Carola Ugarte.

—Restablecida, la señorita Elena Pérez Millán.

—Completamente restablecida, la señora Delfina Amadeo Artayeta de Quesada.

—Será operado mañana, el señor Julio Crespo Vivot.

—Continúa mejor, el ingeniero Vicente González Cazón.

—Mejorada, la señora Rita Alcácer de Ibarlucea.

—Enferma, la señora Aurelia F. de Passo.

—Es delicado el estado del señor Marcial R. Candioti.

⊙ ⊙ ⊙

Han llegado:

Del Tigre, el señor Luis García Lawson y señora Rosa Balcarce de García Lawson.

—De Córdoba, las señoras Inés Salas de Cobo y Paulina López de Soria.

—De Catamarca, los señores Francisco R. Galíndez y Luis Alberto Cano.

⊙ ⊙ ⊙

Han partido:

Para Montevideo, el señor Eduardo Madariaga y familia.

—Para Ideazabal, el señor Felipe Harilaos.

—Para Córdoba, las señoras María Elena Green de Lanús, Elisa Funes de Juárez Celman y su hija Eloísa y el doctor Luis Olmedo Cortés y familia.

—Para Corrientes, el señor Francisco López Lecube y su señora.

—Para Alta Gracia, la señora Nilda Castilla de Jorge y familia.

—Para Santiago del Estero, el señor Delfín Martínez García y señora.

—Para Rosario, el señor Luis Fillol.

—Para Río Cuarto, el coronel Manuel Faramiñán y familia.

—Para San Luis, el ingeniero Antonio Restanio.

—Para Tucumán, el señor René Hileret.

—Para Ceres, el señor Guillermo J. Núñez.

—Para Córdoba, el señor José M. Aldao.

—Para Tucumán, el señor Julio Paz y familia.

—Para Colonia Dora, el señor Eduardo Tornquist y familia.

—Para Coronel Belgrano, el señor Guillermo Pasman.

—Para San Esteban, el señor Jack Frazer, su señora Lola Salazar y la señorita Nélida Salazar.

UNIVERSITARIAS

CIRCULO MEDICO ARGENTINO Y CENTRO ESTUDIANTES DE MEDICINA—

El presidente de esta institución, señor José V. Gil, ha obtenido en el día de ayer el indulto del estudiante de medicina, señor Pablo Coronel, que fuera suspendido por dos años, en septiembre próximo pasado.

—El sábado próximo se realizará la asamblea ordinaria — con el número de socios que concurran — para tratar la siguiente orden del día:

1o. Resolución de la comisión directiva referente al nombramiento de un delegado por el séptimo año. 2o. Modificación de los estatutos. 3o. Lectura de la memoria correspondiente al período 1916-1917. 4o. Dar posesión de sus cargos a los nuevos miembros de la comisión directiva.

PERIODISMO

"NUEVA ERA"

El último número de esta difundida revista trae el siguiente sumario:

José Enrique Rodó: Rubén Darío; El incidente diplomático y la cuestión internacional: Ricardo A. Paz; La leyenda del prestamista: Carlos Gagini; La nueva poesía argentina: Evaristo Coalova, Andrés Chabrillón, Luis Ma. Jordán, Luciano C. Calderón: Edmundo Montagne; La virtud de Castroman: Juan F. Mantecón; El druso y su mezquita: Indio Manso; Humboldt en América: La pesca del gimnoto: La unión sagrada, Primicia de "Nueva Era". Discurso del Frontón: Alfredo L. Palacios; Mi fotografía y la de mis colegas: Eva de América; ¿Usted no es cooperativista?: J. de Castellfort; Concurso de casas baratas: Redacción; La Caja Nacional de Jubilaciones y Pensiones. Nuevas denuncias sobre usura, El Banco de Madrid: Fernando de Larreum; Poesías: Simplemente, Perpetuo espectador: F. Félix de Amadorbe; Por los miserables: Alfonsina Storni; En los juzgados de [illegible] Etecé; "Placa movida, La pena de muerte: Enrique Acería; La leyenda Guarany: Calixto Cabanyes.

INSTRUCCIÓN PÚBLICA

CONSEJO NACIONAL DE EDUCACION

El Consejo Nacional, en su última sesión, ha adoptado las siguientes resoluciones:

Establecer que la escuela creada en la calle Gorriti 5740, jurisdicción del consejo escolar 14.o, debe ser considerada infantil.

—Nombrar directora para la escuela infantil número 9 (Gorriti 5740), del consejo escolar 14.o a la actual vicedirectora de la escuela número 3 del mismo consejo, subpreceptora normal señorita Corina L. Fernández.

—Nombrar director de la escuela elemental de varones número 11 del consejo escolar 2.o, vacante por pase del señor Tomás Ponce, al actual vicedirector de la escuela número 11 del citado consejo y subpreceptor de la nocturna A del consejo escolar 7.o, señor Jerónimo Dellacanonica.

—Trasladar a la escuela número 140 "Los Pereyras" (S. del Estero), a la maestra auxiliar de la escuela número 33, señora Mercedes Alvarez de Santillán, por reclamar la inscripción de alumnos aumento de personal.

—Trasladar a laescuela número 33 "El Charco", de la misma provincia, a su pedido y en el mismo carácter, a la actual maestra auxiliar de la escuela número 1 "Lescanos", señorita Alcira Herrera.

CIRCULAR A LOS CONSEJOS ESCOLARES

Es conocido el reciente decreto del poder ejecutivo por el cual se dispone la creación de treinta y nueve escuelas en el radio de la metrópoli.

Encargado el Consejo Nacional de Educación de proceder inmediatamente a la construcción de las nuevas escuelas, y necesitando para ellos cambiar ideas previas con los presidentes de los consejos escolares, se ha dirigido a éstos la circular siguiente:

"El Consejo Nacional de Educación invita a los señores presidentes de los consejos escolares de la capital a la reunión que se realizará en el despacho de la presidencia del honorable consejo, el viernes próximo a las [illegible] p. m., con el propósito de cambiar ideas para proceder a la creación inmediata de las 39 escuelas, autorizadas por el decreto del poder ejecutivo de fecha 11 del actual."

SOCIEDAD COOPERADORA DE LA EDUCACION DE LINIERS

El consejo directivo de esta institución ha pasado una nota al [illegible] Florencio Arias, [illegible] presidente del consejo nacional de educación, doctor Angel Gallardo, en las que piden subsanen en la brevedad posible el inconveniente interpuesto por la directora de la escuela número 9 del consejo escolar 18, para que funcione en ese local una escuela nocturna profesional patrocinada por esa sociedad.

DE LA PLATA

PEDIDOS DE GRACIA

El procurador de la corte ha dictaminado en sentido favorable las solicitudes de gracia de Martín Cáceres, Hugo Bustamante y Mariano Benegas, y negativamente las de Juan Panigazzi, Juan Eracetti, Guillermo Bustamante, Ignacio Berazategui, Ramón Cuenca, Juan Córdoba, José Cabarcanto, Marcelino Soria y Domingo Susviela, o Forges.

EL PRECIO DEL PAN

Los dueños de panaderías, desde ayer, comenzaron a vender el pan de primera a 35 centavos, y el de segunda a 30.

SUBCOMITE SANTIAGO H. PEREZ

Se hace saber a los adherentes del subcomité Santiago H. Pérez que desde la fecha queda abierto un nuevo registro de adherentes, y a los objetos de rectificar sus firmas, está a disposición, de 8.30 a 11 p. m., en la secretaría, Avellaneda 2997.

CENTROS RECREATIVOS

H. P. — Mañana, a las 3.30 p. m., y el domingo 20, se efectuarán las dos matinées preparadas por este centro, matinées que tendrán lugar en el salón de La Argentina, Rodríguez Peña 361.

Qué te parece. — Este simpático centro anuncia para mañana, a las 8.30 p. m., una soirée que tendrá lugar en el local de la sociedad Colonia Italiana, Paraná 555.

La colección Gibson de las preparaciones venecianas de Elizabeth Arden-Salón de Oro - 673 Quinta Avenida NUEVA YORK. - Pida catálogos o informes refiriéndose a este aviso de LA ÉPOCA.

Hasta los ancianos giran como trompos, cuando se les ofrece para danzar una hermosa bien entonada por las preparaciones ARDEN.

ODO-RO-NO
EVITA LA TRANSPIRACION BAJO LOS BRAZOS
en las manos y los pies sin afectar en lo mas minimo la transpiración natural de las demas partes del cuerpo. No tiene olor, es completamente inofensivo y de facil aplicacion. Los mas afamados medicos lo recomiendan y usan ellos mismos.

Importadores River Plate Commercial Co 784 800 Cordoba Buenos Aires
Concesionarios Odorono Parlour 627 Viamonte Buenos Aires

Pour la Noblesse
El Cigarrillo que responde a su titulo
a 0.30 y 0.40

LEÑA HACHADA de QUEBRACHO COLORADO, clase mas especial, hachada en pequeños trozos para consumo en las cocinas económicas y calefacción.
CARBON DE PIEDRA, para cocinas.
COKE DE GAS, para cocina y calefaccion.
ANTRACITAS, para "Salamandras"
PESO EXACTO — ENTREGAS INMEDIATAS
ADMINISTRACIÓN: PAVON 66-70 - Avellaneda — ROMA y Cía. — Teléfonos: Un. Tel. 75, Bcas; 95 Bcas; 319 Bcas; 545, Mitre. Coop. Tel. 253, Avellaneda; 239 Barracas.
CASA FUNDADA EN 1880

ARTE Y TEATRO

NOTAS DE ARTE

EXPOSICION RICHARD HALL

La falta absoluta de espacio nos impide dedicar a este notable pintor retratista que es Mr. Richard Hall, la crónica detallada a que es acreedor con motivo de inaugurarse su exposición de obras en su estudio de la calle Florida (32).

Mejor que todos los comentarios darán una idea — aunque tan sólo aproximada — de ese arte probo, enérgico y substancioso los tres grabados que aquí reproducimos, y que pertenecen a los retratos de las señoras de Crámer y de Bercetche y del doctor F. Pardo de Tavera.

Este último, particularmente, ha detenido largo rato nuestra atención, por la pastosidad de las carnaciones y el extraordinario relieve de la figura, al que, por otra parte, préstase la fisonomía del modelo.

Inglés de origen, Mr. Richard Hall adquirió no ha mucho la ciudadanía francesa, hacia la cual inclinábanse decididamente sus preferencias y sus afectos. Ha pasado ocho meses consecutivos en la Trapa de Francia a donde dirigiérase con intención de permanecer ocho días; los trapenses le edificaron un taller en donde reprodujo magistralmente múltiples y variados aspectos de la vida claustral de esos austeros monjes cuya regla es la del silencio; en el estudio de la calle Florida puede verse un cuadro de esa serie, representando a dos trapenses dirigiéndose a maitines con el cirio encendido en la mano; el efecto de luz es de una verdad sorprendente y denota en el autor un acabado dominio de la ciencia del "éclairage".

Varios lienzos de distinta índole testimonian del eclecticismo artístico de Mr. Richard Hall, quien en todos los géneros que ha abordado ha puesto el sello relevante de su vigorosa personalidad.

un extraordinario parecido fisonómico.

En los retratos femeninos, sabe poner de relieve la gracia peculiar del modelo sin incurrir en arbitrarias correcciones de la naturaleza; en algunas efigies de caballeros, mantiene los rasgos propios del origen y de la nacionalidad que suelen individualizar prominentemente al personaje representado en el lienzo con todas sus características invariables.

La actual exhibición de Mr. Richard Hall destaca — como ya hemos dicho — una vigorosa nota actualista que podrán aprovechar nuestros pintores como modelo y como guía; será, además, un exponente del buen gusto, hoy reinante entre los elementos de nuestra culta sociedad que han elegido acertadamente a Mr. Hall como su retratista predilecto.

R. M.

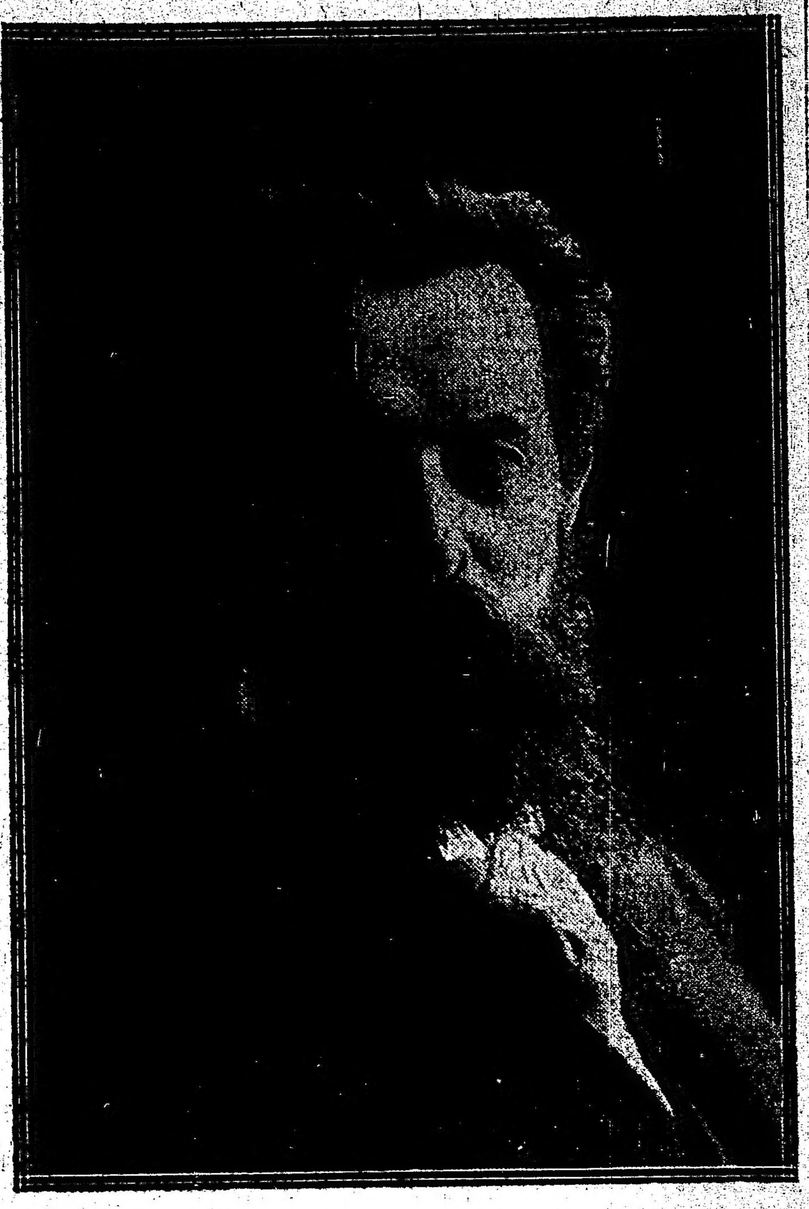

M. Richard Hall

Señora de Crámer

Sra. Angela P. de Bercetche

Dr. F. Pardo de Tavera

GACETILLA

OPERETA

En el Coliseo, "La Geisha" sigue llevando público.

—Esta noche se estrena en el Marconi la versión española de la preciosa opereta de Lionel Moneton "The Quaker Girl" (Los Quákeros).

La empresa no ha omitido esfuerzos para hacer una presentación extraordinaria del nuevo espectáculo.

UN SUCESO BOCHORNOSO

Hace días, nos ocupamos con motivo de un proyecto de reglamentación del teatro Colón, de la posibilidad de que toda la orquesta fuera contratada en el país y decíamos que no sólo carecíamos de todos los elementos, sino que los que existen, salvo ciertas excepciones, eran malos y estaban agrupados en una sociedad de resistencia.

No ha sido necesario esperar a que se pusiera en práctica dicha reglamentación para que una prueba bien terminante, viniera a comprobar nuestro aserto y demostrara los peligros que con ella se correrían.

Dos distinguidísimos elementos de nuestro mundo artístico, la señorita Alba Rosa, eximia violinista, y Elena Chalot, excelente arpa, habían sido contratados por los empresarios del Colón, conjuntamente con una veintena de músicos de la Sociedad Orquestal Bonaerense. Un buen día el señor Da Rosa fué notificado por algunos dirigentes de la sociedad citada, de que como dichas señoritas no pertenecían a ella, no podrían actuar en la orquesta del Colón. Fueron inútiles los argumentos del señor Da Rosa, y la oferta que hicieron las interesadas de ingresar a la sociedad, y anoche, en el momento de iniciar el ensayo, se le obligó a la señorita Alba Rosa a abandonar su puesto. Fué enorme la indignación de todos los presentes ante un atentado semejante, e inmediatamente el maestro Marinuzzi resolvió no llenar la vacante (que ya había sido solicitada por uno de los directores de la sociedad) y la empresa ofreció a la señorita Alba Rosa un puesto de maestro substituto.

¿Cómo es posible que puedan imperar en una sociedad que no debe ser de resistencia, sino de protección artística, procedimientos semejantes antipáticos, cobardes y contrarios al desarrollo de nuestra cultura? Creemos de que ya es el momento de que los elementos sanos que debe haber en ella reaccionen y la transformen, de manera que deje de ser el mejor argumento que hay en su contra y en contra de los buenos instrumentistas subyugados actualmente a intereses bastardos.

Es de esperar, por otra parte, que las autoridades municipales tomen nota de este suceso y lo tengan en cuenta al resolver ciertos problemas que tienen planteados y una solicitud presentada días pasados.

TEATRO NACIONAL

En el Nuevo se retoma para la función de esta noche del repertorio viejo el intenso drama de Florencio Sánchez "Los muertos", una de las más felices interpretaciones de Pablo Podestá, y que dará también margen a mucho lucimiento de la primera actriz Camila Quiroga.

En matinée de mañana jueves, se pondrá en escena la comedia de Pellerano "Don Hipólito", de las obras estrenadas por aquella compañía en la actual temporada, y por la noche "Barranca abajo", de Sánchez.

Se activan los ensayos de "Las rosas de la Aurora", poema dramático en verso de Carlos Schaeffer Gallo, cuyo estreno se efectuará el lunes próximo.

—En el Argentino se suceden los llenos con la afortunada comedia de Discépolo y de Rosa "Conservatorio La Armonía", donde Parravicini, la Rico, Mangiante y demás intérpretes mantienen un constante buen humor durante los tres actos de la obra. Esto explica la ininterrumpida afluencia de público.

Se ha puesto en ensayo "Mister Franck", comedia en tres actos del doctor Belisario Roldán, que ha querido apartarse esta vez de su labor romántica de "El rosal de las ruinas" y "El señor corregidor", para hacer una obra de risa, menos literaria tal vez, pero posiblemente más productiva.

—En el Apolo se mantiene "El movimiento continuo", tabla de salvación a que siempre se recurre con resultado, cuando la flojedad de las obras puestas en escena obliga a retirarlas del cartel prematuramente.

Es una excelente obra de reserva que infaliblemente produce el milagro de la atracción del público.

Como ya lo hemos anunciado, el viernes se estrena la comedia de Federico Mertens "La familia de mi maestra", producción en la cual se dice hay margen para una buena labor de Casaux y la señora Mary.

—En el San Martín se ha afirmado plenamente la temporada y se repiten a diario los aplausos y los llenos con "El complot del silencio", del doctor Iglesias Paz, que llega hoy a 32 representación, prometiendo muchas más.

Siguen los ensayos de "La caída del águila", obra que la empresa considera, así por su buena factura literaria, por su estructura dramática y su actualidad palpitante, que marcará un verdadero éxito.

—El viernes se realizará en el Nuevo una función extraordinaria organizada por la Liga Patriótica Argentina pro neutralidad y de homenaje al doctor Belisario Roldán, a quien se hará entrega en este acto de un pergamino por su participación en la asamblea del 24 de abril último.

Se pondrá en escena el drama de Vacarezza "La casa de los Batallán" y a continuación hará uso de la palabra el doctor Belisario Roldán y el señor Alberto Grassi. El sábado se pondrá en escena "Tierra baja".

Esta compañía ha aceptado las siguientes obras: "La extraña", drama en tres actos del doctor González Bosch; "La inundación", tres actos de Gonzáles Castillo, y "Luz de incendio", tres actos del doctor Leopoldo Longhi.

GENERO CHICO NACIONAL

Estrenó anoche en el Buenos Aires la compañía Muiño-Alippi el sainete de Federico Mertens y el maestro Calatayud "Aves de cuenta", obrita donde el autor ha pretendido hacer una presentación de ambiente lunfardo, matizando la acción de algunas situaciones cómicas exageradas y de una honda nota sentimental bastante extemporánea.

Su autor, como experto comediógrafo, ha llevado el diálogo con acierto y empleando un léxico adecuado a las características de los personajes, revelando conocimiento del ambiente, pero ha exagerado la nota cómica de ese pintoresco Moralito (Morgantti), que falsea lamentablemente aquello que debe ser un cuadro real, así como también las situaciones en que interviene el agente Lustrina (Muiño), y muy especialmente la escena final del primer cuadro, lógica y mal tramada.

Hay en la obra mucho convencionalismo teatral para el buen efecto escénico y un tercer cuadro que se salva por algunos buenos toques dramáticos y sentimentales del final — el rapto del lazarillo, el suicidio del supuesto ciego y el canto de amor y libertad de los fugitivos, — pero sobra allí una comicidad forzada y abunda una falta de lógica en la psicología de aquellos personajes malandrines vacilantemente esbozados, donde parece reproducirse un film policial, que no agrega ningún mérito a la labor teatral de Mertens y donde nos parece que la explicación de los aplausos finales prolongados, aunque no muy espontáneos, se debe, especialmente, a los buenos números musicales compuestos por el maestro Calatayud. Creemos sinceramente y lo decimos porque los casos se repiten con harta frecuencia, que los autores que han conseguido imponer su labor, deben esmerarse en la producción, pues debe anteponerse al afán lógico de los frecuentes estrenos vacilantes, el deseo de conservar las posiciones conquistadas, manteniendo refutaciones que mucho significan.

Hoy se repite "Aves de cuenta" en tercera sección, completando el programa en segunda y última la revista "Pobre La Plata querida".

El sainete de Mones Ruiz "La langosta en Catrilló", ocupa hoy la sección vermouth.

—En el Nacional se estrenó anoche la revista de Schaeffer Gallo y el maestro Payá "¿Que vadis?", que marca un buen esfuerzo en el tan explotado género.

Campea en la obra un buen humor y está escrita con esmero, revelando en su autor un buen cultor de la frase. Su aparatosidad ha dado margen a la compañía Vittone-Pomar para una presentación encomiable, en que el excelente decorado y la minuciosa presentación escénica ha rivalizado con la vistosidad de los trajes exóticos y contradictorios.

La interpretación muy ajustada y los números musicales del maestro Payá muy bien inspirados. Al final fué llamado el autor a los honores del palco escénico.

Tiene con "¿Que vadis" la compañía del Nacional espectáculo para muchas noches.

Hoy se repite en tercera. En segunda "Cerisete", de García Vallés y en última "La trifulca universal". En sección vermouth se retoma el repertorio viejo "Fresco el asunto", de Garrido y el maestro Carrillo.

—En el Buenos Aires se estrenará el viernes la comedia en un acto "Te acompaño en el sentimiento".

TEATRO ESPAÑOL

En la Opera se estrena esta noche la comedia en dos actos de Ramo Martín "La leyenda del maestro", con Simó Raso en el rol de don Francisco. A continuación se pondrá en escena "Trampa y cartón", de Muñoz Seca y Pérez Fernández, cuyo título de risa no decae.

Mañana por la noche se estrenará "Camino adelante", comedia en tres actos de Linares Rivas, recientemente puesta en escena por la compañía del Victoria.

Ha quedado fijado para el lunes el estreno de la comedia en tres actos "El establo de maese Pedro", original de Sinesio Delgado y que fué estrenada por Simó Raso en el teatro Cervantes de Madrid con bastante éxito, en las fiestas del centenario del autor del "Don Quijote".

—Se repite esta noche en el Victoria la hilarante comedia "La dama de Maxim", que ha gustado bastante.

Se ensaya "El palacio de la marquesa", obra estrenada hace poco tiempo en la Opera por la compañía Juárez, la que será puesta con más propiedad, que le dará un verdadero carácter de estreno.

GENERO CHICO ESPAÑOL

Recordamos que esta noche inicia su temporada en el Avenida la compañía Ligero-de la Vega, de la que forman parte la primera tiple Clotilde Rovira y a la que se ha incorporado también la señorita Asunción Pastor, que vuelve al género chico triunfos después de su breve paso por el Marconi.

Las obras elegidas para el debut darán ocasión al completo lucimiento de todo el conjunto, siendo ellas "El sueño de la Isidra", el viejo sainete de Carlos Arniches y el maestro Torregrosa, con las tiples señora Campos en el rol de protagonista; la Rovira, el maestro Perrín y Palacios, música del maestro Caballero "La manta zamorana", en cuya obra hace su debut la primera tiple señora Clotilde Rovira, y la zarzuela de Echegaray y el maestro Vives "La rabalera", en que intervienen todos los artistas, que se estrenará será representada con toda propiedad, sin recurrirse a ninguno de los cortes con que generalmente se mutila esta bella producción del género.

El espectáculo será por secciones, la orquesta será dirigida por el maestro Palacios.

El viernes debutará la primera tiple señorita Asunción Pastor en la zarzuela "El señor Joaquín".

—En sección de las 10 debutará esta noche en la Comedia la aplaudida primera tiple Acacia Guerra en el papel de protagonista en la zarzuela "Dolores", que se retoma del repertorio viejo.

Completan el programa en sección de la aparatosa revista "La diosa del sol" y en última "La niña de los brillantes", recientemente estrenada.

PAPELES PARA EMPAPELAR

El departamento de papeles de THOMPSON, empezado módicamente con un stock pequeño pero bien seleccionado, ha aumentado rápidamente y llena una sentida necesidad en nuestra gran metrópoli.

Las personas de buen gusto reconocen que para elegir papeles es menester ver el "touts ensemble" antes de colocar el papel en la pared.

En la casa THOMPSON se puede ver el papel de su preferencia, junto con los muebles, cortinas, alfombras, etc., y obtener el efecto deseado, sin tener la molestia de buscar los artículos en varias partes para encontrar, una vez reunidos, que no armonizan.

Nuestra existencia de papeles ha sido elegida con sumo cuidado, teniendo en cuenta los estilos ingleses antiguos de los siglos XVII y XVIII, en gran boga hoy día. Predominan también los papeles imitación género y forman un suplemento espléndido a nuestro grandioso surtido de géneros para cortinas, colchas, fundas, etcétera.

En nuestras vidrieras, esta semana, damos una idea del elegante conjunto de nuestros papeles y géneros, lo cual merece una visita. A nuestra clientela del interior remitiremos gustosos muestras de papel o género; basta para ello darnos algunos detalles respecto al gusto y color que se desea y la pieza a que se destina.

La casa THOMPSON se encarga de toda clase de decoraciones, empapelados, etcétera, usando solamente materiales de primera calidad y mano de obra experta.

Nuestros papeles son exclusivos y los precios SUMAMENTE módicos.

Proyectos y presupuestos GRATIS.

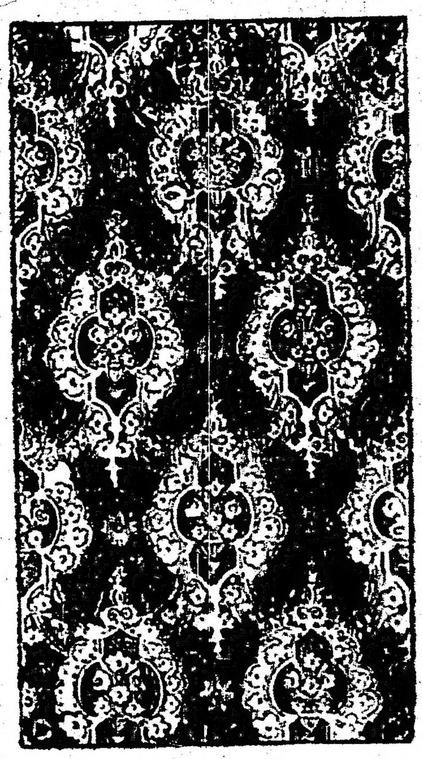

Papel con fondo azul, marrón, verde, granate o negro, con flores del centro color gris.

$ 1.10 el rollo de 11 metros de largo

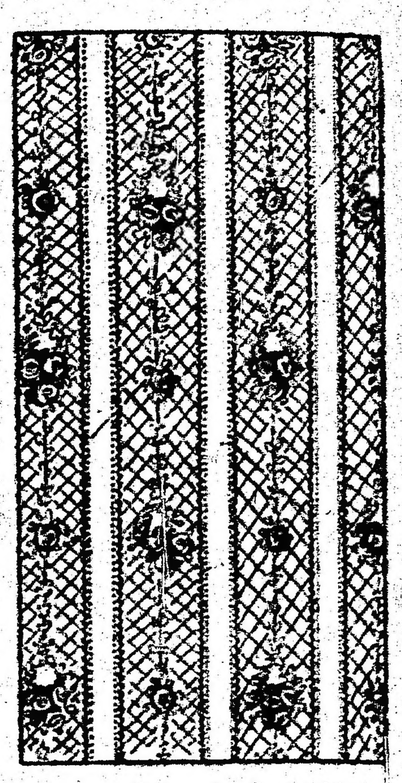

Papel con fondo gris, flores violetas y bastones blancos. También con fondo crema, con flores, fresas y rosas.

85 centavos el rollo.

10 centavos el metro guarda correspondiente.

833 FLORIDA

Thompson Muebles Ltda.

BUENOS AIRES

CARRERAS DE CABALLOS

HIPODROMO ARGENTINO

LOS CLASICOS RAMON BIAUS Y PORTEÑO

La reunión de mañana

Sirven de base a la reunión a celebrarse mañana los premios clásicos Ramón Biaus y Porteño, sobre 1400 y [illegible] metros, respectivamente, y reservados para potrancas de 2 años el primero y para caballos de 3 y más el segundo.

Pura Cepa, Vida Alegre y Marline son las que a simple vista se destacan, no tanto por tener más méritos que las demás, sino por estar más fogueadas y haber dado tema al comentario en más de una ocasión.

La pupila del stud La Mimosa acaba de producir una hermosísima carrera detrás de Pocas Pilchas y Berthier. Respondiendo a esta performance se conducirá discretamente.

Marline se encuentra en parecidas condiciones a Pura Cepa, también ella ha alternado discretamente con los potrillos conceptuados como los mejores hasta ahora de la generación actual y en pruebas clásicas ha ocupado puestos de preferencia en el marcador.

Vida Alegre es una enemiga muy seria si además de las dos victorias con que cuenta en su haber recordamos que fué buenísima segunda de Pierrefond's luego de una lucha emocionante.

La pupila del stud Montiel luce un completísimo estado que puede valerle la victoria.

Dalmacia que ha vencido en dos carreras, el jueves ha evidenciado tratarse de un producto de condiciones en el que no es aventurado cifrar esperanzas.

Esta carrera se presenta difícil para la pupila del stud Lácar, pero, si de ella sale airosa, será del caso considerarla una potranca de seguro porvenir.

Por de pronto sabemos que a su ecurie le gusta la carrera muchísimo. Charming Girl no será, ateniéndonos a lo que lleva realizado, una seria candidata, pero su triunfo tampoco nos sorprendería grandemente, ya que la hemos visto correr regularmente y tiene como la mayoría de las competidoras del clásico Biaus dos victorias en su foja de servicios.

Las restantes no merecen mayor comentario; son sorpresas factibles de producirse y nada más.

—

Al correr Saint Emilión el clásico Porteño, desaparecen todas las perspectivas de presenciar un final reñido y una lucha interesante, máxime si Floripar no cumple su compromiso como se dice.

Farol hace un tiempo largo que no [illegible] el hijo de Le Samaritain en la [illegible]

[illegible] su estado es completo y su dirección atinada, si no extraña la renta el pupilo del stud Amianto es uno de los mejores candidatos de esta carrera, pero todo esto lo ponemos en duda.

Diamant y Arenales son los "outsiders" de la carrera. No creemos en ellos mayormente por más que se diga que el hijo de Diamond Jubilee ha adelantado bastante.

Los competidores de mañana

SUS PERFORMANCES

Apronte e informaciones generales

Como hemos hecho costumbre, en esta sección, nuestros lectores encontrarán una guía interesante además de los últimos informes, los que facilitarán en mucho la tarea para hacer cálculos aproximados sobre cada uno de los concurrentes del programa que pasamos a detallar:

PRIMERA CARRERA

Distancia 1600 metros

Yole — En sus dos últimas presentaciones el hijo de Druid ha tenido la siguiente figuración: Con 56 kilos no placé de Stayer 56 en 1'46" 2|5 los 1700 metros y luego con 56 fué no placé en la carrera que hicieron puesta Oro y Azul 56 con Leader 56 en 1'53" los 1800 metros.

Con Berazategui, hizo 700 metros con tren de carrera, conduciéndose bien.

Mochuelo — Corrió una vez con 54 kilos siendo no placé de Espartal 56 en 1'26" 1|5 los 1400 metros.

Con F. Barrozo, en la partida sin novedad.

Gross Papá — Fué no placé de Bobby Bingo en 1'33" 3|5 los 1500 metros y luego con 55 no placé de Dieufort 55 en 1'35" la misma distancia.

Trabajó 700 metros sin novedad.

Cri Cri — Corrió una sola vez y con 48 kilos fué no placé de L'Emigré 50 en 1'51" 4|5 los 1800 metros.

Con D. Cardoso, hizo la partida conduciéndose regular.

Infalible — Con 54 kilos fué no placé de Aquilón 56 en 1'40" 1|5 los 1600 metros y luego con 51 no placé de Lord Beatty 54 en 1'41" 1|2 los 1600 metros, pista pesada.

Con el aprendiz Lamenzo, hizo 700 metros con tren de carrera. Puede correr bien.

Kings' Born — No placé de Desengaño en 1'26" 4|5 los 1400 metros y luego no placé de Don Tomás en 1'16" tres quintos ols 1200 metros.

Hizo 700 metros sin novedad.

Divo — Con 54 kilos fué cuarto de Lord Beatty 54, Pinch 57 y L'Emigré 57 en 1'41" 1|2 los 1600 metros, pista pesada, y luego con 55 fué no placé de Neiuport 55 en 1'35" los 1500 metros.

Con Acevedo, hizo 800 metros a la par de Imp en 48" 3|5.

Lunevillo — Fué no placé de Alpataco en 1'40" los 1600 metros y luego fué cuarto de Aquilón, Rey Mago y Divo en 1'40" 1|5 los 1600 metros.

Con Berazategui hizo 800 metros en 48".

Asquith — Con 54 kilos fué no placé de Lord Beatty 54 en 1'41" 1|2 los 1600 metros y luego con 56 fué no placé de Nieuport 55 en 1'35" los 1500 metros.

No corre.

Sin Rumbo — Debutó siendo tercero de Quehuin, segundo Black Cock, en 1'13" 3|5 los 1200 metros y luego fué segundo de Menos Uno en 1'39" un quinto los 1600 metros.

Con S. U. Morales, trabajó en 700 metros con muy buen éxito. Es el probable ganador.

Gatún — No placé de Marken en 1'26" 3|5 los 1400 metros y luego no placé de Torbellino en 1'15" 4|5 los 1200 metros.

Hizo la partida.

Dulzura — Fué no placé de Grandeza en 1'33" 4|5 los 1500 metros y luego no placé de Nieuport en 1'35" la misma distancia.

Trabajó regular.

Milagrosa III — Corrió una vez siendo no placé de Nieuport en 1'35" los 1500 metros.

Es difícil.

Pagadora — Con 54 kilos fué no placé de Safo 54 en 1'41" 1|5 los 1600 metros y luego fué cuarta de Grandeza, segunda Polly III, tercera Alefris en 1'33" 4|5 los 1500 metros.

Con Porras, regular apronte.

Cigatera — No placé de Smart en 1'27" los 1400 metros y luego no placé de Nieuport en 1'35" los 1500 metros.

Anda regular.

Impaciencia — Fué no placé de Madame Récamier en 1'27" 4|5 los 1400 metros y luego no placé de Grandeza en 1'33" 4|5 los 1500 metros.

Es un buen sport.

SEGUNDA CARRERA

Distancia 1200 metros

Partenia — Fué no placé de Pura Cepa en 1'1" 2|5 los 1000 metros y luego fué cuarta de La Bertini, Ada y Sodeska en 1'6" 1|5 los 1100 metros.

Trabajó en 600 metros conduciéndose regular.

Latina — Fué segunda de Diavoletta en 1' 3|5 los 1000 metros y luego tercera de Daisy White, segunda Sis[illegible] metros.

No corre.

Parme — Corrió una vez siendo no placé de Daissy White en 1'9" los 1100 metros.

No corre.

Crisálida III — Es debutante.

Con J. Etchechurry, hizo 600 metros conduciéndose regular.

Leyenda II — Fué no placé de Dalmacia en un minuto los 1000 metros y luego segunda de L'Espoir en 1'15" 1|5 los 1200 metros.

Puede andar cerca.

Novicia — Corrió una vez siendo no placé de Valgrisnia en 1'1" 2|5 los 1000 metros.

Fué trabajada en Belgrano por R. Rodríguez.

Roba — Fué no placé de Valgrisnia en 1'1" 2|5 los 1000 metros y luego tercera de Fortunata, segunda Rossie Cheeks en 1'15" los 1200 metros.

No corre.

Gyp — Corrió una vez siendo tercera de Trottin, segunda Idaviva en 53" 4|5 los 900 metros.

Anda mucho. C. Fenucci la trabajó en 700 metros.

Zizaña — Es debutante.

Con D. Torterolo, muy buen apronte en 600 metros. Está en condiciones de abandonar la cotegoría de perdedora.

Amelita — Corrió una vez siendo no placé de Vida Alegre en 49" 1|5 los 800 metros.

Es difícil.

Divina II — Fué cuarta de Valgrisnia, Hada y Chavetta en 1'1" 2|5 los 1000 metros y luego fué cuarta de Cuca, Ada e Idaviva en 1'7" 2|5 los 1100 metros.

Fué ensayada por G. Ardouin, sin novedad.

TERCERA CARRERA

Distancia 1200 metros

Chilcal — No placé de Campeador II en 1'1" 2|5 los 1000 metros y luego no placé de París en 1'15" los 1200 metros.

Con G. Ardouin, hizo la partida.

Crillón — No placé de Aneiros en 1' 4|5 los 1000 metros y luego segundo de Fiero en 1'7" 3|5 los 1100 metros.

Fué ensayado por C. Fernández aprontando como para ser el ganador.

Júbilo II — Corrió una vez siendo no placé de Irishman en 54" 1|5 los 900 metros.

Con M. Lema, hizo 700 metros.

El Plumitas — Es debutante.

Anda regular. A. Navarro lo ejercitó y parece ligero.

Valshire — Es debutante.

La presencia es dudosa.

Monóculo — Corrió una vez siendo no placé de Aneiros en 1' 4|5 los 1000 metros.

Aprontó regular.

CUARTA CARRERA

Distancia 2000 metros

Krondorf — Ganó con 52 kilos siendo segundo Harlem 47, tercero Bosch 50 en 2'8" 4|5 los 2000 metros y luego ganó con 53, segundo Eneas 51, tercero Dividendo 46 en 1'53" 4|5 los 1800 metros.

Con D. Cardoso, aprontó bien en [illegible]0 metros.

Espartal — Ganó con 50 kilos, segundo Bajel 50, tercero Pacará 53 en [illegible]31" 4|5 los 1500 metros y luego con [illegible]4 fué cuarto de Ojal 51, L'Emigré 49 y Sable 52 en 1'53" 1|5 los 1800 metros.

Con M. Lema, hizo 700 metros en 41" 3|5. Anda bien y es serio enemigo.

Ojal — Con 55 kilos fué segundo de Saint Emilión 57 en 1'53" 1|5 los 1800 metros y luego ganó con 51 siendo segundo L'Emigré 49, tercero Sable 52 en 1'53" 1|5 la misma distancia.

Tiene buena carrera. Piloteado por M. Acosta, lo vimos cotejar con Marken marcando 1' 3|5. Fué un gran apronte.

Leader — Fué segundo con 44 kilos de Charm 51 en 2'19" los 2200 metros y luego con 45 fué cuarto y último de Corchito 45, Marco Polo 44 y S. V. P. 46 en 2'8" 4|5 los 2000 metros.

A. Denna lo ensayó en 700 metros. Debe correr bien.

Dividendo — Con 46 kilos fué tercero de Krondorf 53, segundo Eneas 51 en 1'53" 4|5 los 1800 metros y luego con 46 no placé de Eneas 50 en 1'39" los 1600 metros.

Aprontó en la partida sin novedad.

Bajel — Fué segundo con 50 kilos de Espartal 50 en 1'31" 4|5 los 1500 metros y luego con 52 no placé de Ojal 51 en 1'53" 1|5 los 1800 metros.

No corre.

Profeta — Ganó con 40 kilos siendo segunda Terrona 41, tercero Farruco 49 en 2'39" 1|5 los 2500 metros y luego con 41 fué segundo de Librón 43 en 2'40" 3|5 la misma distancia.

Puede ganar.

Satélite — Ganó con 56 siendo segundo Etrusco 56, tercera Lady Derby 54 en 1'53" 1|5 los 1800 metros y luego con 57 fué no placé de Ojal 54 en 1'52" 1|2 la misma distancia.

No corre.

Montefiore — Con 53 kilos fué no placé de Dividendo 56 en 1'39" los 1600 metros y luego con 42 no placé de Charm 51 en 2'19" los 2200 metros.

Vale poco.

Aluminio — No placé con 43 kilos de Krondorf 52 en 2'8" 4|5 los 2000 metros y luego con 46 no placé de Eneas 50 en 1'39" los 1600 metros.

Con J. Etchechurry, trabajó regular en Belgrano.

Oro y Azul — Fué no placé de Bardo en 1'38" 1|5 los 1500 metros y luego con 43 kilos no placé de Espartal 50 en 1'31" 4|5 la misma distancia.

Con el peón hizo 700 metros sin novedad.

Chiste — Fué no placé en la carrera que hicieron puesta Menos Uno y Librón en 1'39" 1|5 los 1600 metros y luego no placé de Aquilón en 1'40" un quinto la misma distancia.

Es difícil.

Piou Piou — Ganó con 69 kilos, segundo Rotterdam 75, tercero Bajo Hondo 82, en 3'39" 4|5 los 3200 metros y luego ganó con 73, segundo Gringuito 79, tercero Able 76 en 4'10" los 3500 metros.

Anda bien.

QUINTA CARRERA

Distancia 1200 metros

Irish Bell — No placé de Invasor II en 1'6" 1|2 los 1100 metros y luego fué segunda de Charming Girl en 1'3" 3|5 los 1000 metros.

P. Cichetti la aprontó a la par de Idaviva. Nos parece una carrera difícil para la hija de Galloway.

Marline — Fué tercera en el clásico Santiago Luro ganado por Acróbata, segunda Pura Cepa en 1'14" los 1200 metros y luego ganó siendo segundo Retamo, tercero Wildrake en 1'7" 2|5 los 1100 metros.

Piloteada por Englander, la vimos aprontar ligero en la partida. Es capaz de andar cerca.

Emelina — Salió de perdedora ganándole a Martita, tercera Iguana III en 57" los 900 metros y luego fué cuarta y última de Dalmacia, Huanguelen y Flotilla en 1'12" los 1200 metros.

No corre.

Chraming Girl — Ganó con 52 kilos siendo segunda Irish Bell, tercera Dalmacia en 1'3" 3|5 los 1000 metros y luego fué no placé en el clásico La Madrid ganado por Berthier puesta con Pocas Pilchas en 1'13" 1|5 los 1200 metros.

Trabajó regular.

Valgrisnia. — Corrió una sola vez ganando, siendo segunda Hada, tercera Chaveta en 1'1" 2|5 los 1000 metros.

No corre.

Dalmacia — Fué tercera de Charming Girl segunda Irish Bell en 1'3" 3|5 los 1000 metros y luego ganó siendo segunda Huanguelen, tercera Flotilla en 1'12" los 1200 metros.

Es el lance. La hija de Diamond Jubilee aprontó bien en Belgrano.

Pura Cepa — Fué segunda en el Santiago Luro ganado por Acróbata en 1'14" los 1200 metros, y luego tercera en el La Madrid en el que hicieron puesta Berthier y Pocas Pilchas en 1'18" 1|5 la misma distancia.

Con C. Fenucci, hizo 700 metros suave. La hija de Your Majestic está muy linda y ha de dar trabajo a la que pretenda vencerla.

Daisy White — Fué segunda de Dalmacia en un minuto los 1000 metros y luego ganó siendo segunda Sistrum tercera Latina en 1'9" los 1100 metros.

Anda regular. Con G. Arrouin, hizo 700 metros sin novedad.

Vida Alegre — Fué cuarta en el Santiago Luro ganado por Acróbata, segunda Pura Cepa, tercera Marline en 1'14" los 1200 metros y luego fué segunda en el clásico Cané ganado por Pierrefond's en 1'13" 1|2 la misma distancia.

Es la favorita. La hija de Le Samaritain marcó 35" en 600 metros, piloteada por M. Acosta. Corre mucho.

Inés Sol — No placé de Vida Alegre en 1'3" 2|5 los 1000 metros y luego cuarta de Charming Girls Irish Bell y Dalmacia en 1'3" 3|5 la misma distancia.

Se trabajó en Belgrano.

SEXTA CARRERA

Distancia 1200 metros

Farol — Ganó con 60 kilos siendo segundo Matatías 49 tercero Tabolango 55 en 2'18" 3|5 los 2200 metros y luego ganó con 56 el clásico Clausura siendo segundo Floripar 56, tercero Melik 59 en 2'17" 4|5 los 2200 metros.

Con J. Etchechurry, hizo 700 metros a la par de Redoballo. Todavía no está en plena posesión de sus medios.

Diamant — Con 56 kilos fué cuarto de Well Meant 47, Lauzun 46 y Sable 42 en 1'51" 2|5 los 1800 metros y luego con 56 fué cuarto de Escévola 47, Majestad 52 y Chaica 47, en 3' los 2800 metros.

Trabaja a la tarde.

Saint Emilión — Ganó con 57 kilos siendo segundo Ojal 53 en 1'53" 1|5 los 1800 metros y luego con 57 ganó el clásico Otoño, segundo Floripar 60 tercero Campanazo 60 en 2'6" 1|5 los 2000 metros.

Debe ser el ganador. El hjo de Cyllene con Englander, hizo 800 metros con 48" 2|5.

Vicente López — Fué tercero con 54 kilos de Jean Valjean 40 segundo Charm 40 en 2'20" los 2200 metros y luego con 60 fué no placé en el clásico Otoño ganado por Saint Emilión 57 en 2'6" 1|5 los 2000 metros.

No creemos.

Melik — Fué tercero con 59 kilos en el clásico Clausura ganado por Farol 56, segundo Floripar 56 en 2'17" 4|5 los 2200 metros y luego con 60 fué no placé en el Otoño ganado por Saint Emilión 57 en 2'6" 1|5 los 2000 metros.

No corre.

Pas-si-Mal — Con 58 kilos fué cuarta en el clásico Lerena ganado por La Natita 58, segunda Falerna 54, tercera Mamita II 54 en 1'38" 2|5 los 1800 metros y luego con 57 fué no placé de Librón 43 en 2'40" 3|5 los 2000 metros.

No corre.

Arenales — Ganó con 57 kilos el clásico Saavedra siendo segundo Gran Señor, tercero Mangoré en 1'39" 2|5 los 1600 metros y luego con 56 fué no placé en el América ganado por Lart Reason 60 en 1'41" 3|5 la misma distancia.

Con J. Etchechurry, ayer, aprontó regular.

Floripar — Con 60 kilos fué cuarto en el clásico América ganado por Last Reason 60, segundo Fachinero 60, tercera Falerna 54 en 1'41" 3|5 los 1600 metros y luego con 60 fué segundo en el clásico Otoño de Saint Emilión 57 en 2'6" 1|5 los 2000 metros.

Se nos informa que cumplirá su compromiso. Con M. Lema, fué trabajado en Belgrano a medo correr. Puede ganar.

Fachinero — Con 59 kilos fué segundo en el clásico Perú ganado por Falerna 52 en 1'38" 2|5 los 1600 metros y luego con 60 fué segundo en el América ganado por Last Reason 60 en 1'41" 3|5 la misma distancia.

Anda mucho. Con Berazategui, aprontó a la par de Berthier marcando 40" 4|5 en los 700 metros.

SEPTIMA CARRERA

Distancia 1600 metros

Well Meant — Fué segundo con 48 kilos de Art Nouveau 44 en 1'44" 2|5 los 1700 metros y luego con 51 fué cuarto de Precoz 50, Art Nouveau 51, Hurgn 47, en 1'38" 1|5 los 1600 metros.

Aprontó en 700 metros. Puede ganar.

Porteña — Con 41 kilos fué tercera de Clearing 49, segunda Chaica 46 en 1'39" los 1600 metros y luego con 48 fué tercera de Precoz 43, segundo Rey de León 52 en 1'24" 4|5 los 1400 metros.

No corre.

Macisto — Tercero con 50 kilos de Last Reason 60, segundo Espartillar 48, en 1'[illegible]" 3|5 los 1400 metros y luego con [illegible] no placé en el clásico Perú ganado por Falerna 52 en 1'38" [illegible] con la monta de Acevedo y apareado a S. V. P., marcó 47" 2|5 en 800 metros. Es nuestro candidato.

Lauzun — Con 46 kilos fué segundo de Well Meant 47 en 1'51" los 1800 metros y luego con 43 fué cuarto de Art Nouveau 44, Well Meant 48, Tata Dios 48 en 1'44" 2|5 los 1700 metros.

Con Triani en la partida.

Espartillar — No placé con 52 kilos de Perjura 48 en 1'31" 4|5 los 1500 metros y luego con 46 fué cuarto de Protco 46, Clearing 53, Sunday 40 en 1'37" los 1600 metros.

Con la monta de Fenucci, marcó 40" 3|5 en 700 metros.

Corchito — Ganó con 45 kilos segundo Marco Polo 44, tercero S. V. P. 46 en 2'8" 4|5 los 200 metros y luego fué segundo con 44 de Precoz 50 en 1'39" los 1600 metros.

Aprontó bien a la par de La Natita. Puede ganar.

Piña — No placé con 44 kilos de The Lad 43 en 1'31" 2|5 los 1500 metros y luego con 46 fué cuarta de Sunday 43, segundo Art Nouveau 53, tercero Perjura 49, en 1'38" 4|5 los 1600 metros.

Aprontó bien.

Castelnau — No placé con 57 kilos de L'Emigré 52 en 1'38" los 1600 metros y luego con 46 no placé de Sunday 43 en 1'38" 4|5 la misma distancia.

Anda regular.

Marie Antoinette II — Con 52 kilos fué no placé de Doña Aldá 48 en 1'38" 3|5 los 1600 metros y luego con 49 no placé de Mimí Pinson 47 en 1'13" los 1200 metros.

Trabajó en 700 metros con Ardouin. Si no la corre Acosta, no cumplirá su compromiso.

Palanta — Fué segunda con 46 kilos de San Luis 49 en 2'58" 1|5 los 2300 metros y luego con 43 fué no placé de S. V. P. 44 en 2'39" 2|5 los 2500 metros.

Trabajó regular.

OCTAVA CARRERA

Distancia 2500 metros

Cabaret — Fué cuarto con 53 kilos en el clásico Comparación ganado por Canora 58, segundo Saint Emilión 52, tercero Campanazo 60, en 2'18" 1|5 los 2200 metros y luego con 53 fué no placé en el Capital ganado por Campanazo 60 en 2'37" 1|2 los 2500 metros.

No corre.

Pas-si-Mal — Con 58 kilos fué cuarta en el clásico Lerena ganado por La Natita 58, segunda Falerna 54 tercera Mamita II 54 en 1'38" 2|5 los 1600 metros y luego con 57 fué no placé de Librón 43 en 2'40" 3|5 los 2500 metros.

Trabaja a la tarde.

Charm — Ganó con51 kilos segundo Leader 44, tercero Coronel Morales 43 en 2'19" los 2200 metros y luego con 55 fué tercero de Librón 43 segundo Profeta 41 en 2'40" 3|5 los 2500 metros

Con J. Etchechurry, hizo 1000 metros con tren de carrera, conduciéndose bien. Es nuestro candidato.

Jean Valjean — Ganó con 42 kilos siendo segundo Majestad 51, tercero Nougat 49 en 3'5" 4|5 los 2800 metros, pista pesada y luego con 49 fué no placé de Polavieja 47 3'13" 1|5 los 3000 metros.

Puede ganar.

Polavieja — Con 47 kilos fué no placé de Well Meant 47 en 1'51" 2|5 los 1800 metros y luego gan con 47 siendo segundo Valentón 45, tercero Majestad 52 en 3'13" 1|5 los 3000 metros.

Trabajó suave.

Velazquez — No placé con 48 kilos de Krondorf 53 en 1'53" 4|5 los 1800 metros y luego con 48 no placé de Eneas 50 en 1'39" los 1600 metros.

No corre.

Cracker — Con 52 kilos fué no placé de Salvadora 45 en 2'36" 2|5 los 2500 metros y luego con 49 fué no placé de Changuí 43 en 2'38" la misma distancia.

Anda regular.

Valentón — Fué no placé con 50 kilos de Charm 51 en 2'19" los 2200 metros y luego con 45 fué segundo de Polavieja 47 en 3'18" 1|5 los 3000 metros.

Con J. Etchechurry, suave. Puede ganar.

Farruco — Fué tercero con 49 kilos de Profeta, 40 segunda Terrona 41 en 2'39" 1|5 los 2500 metros y luego con 49 fué cuarto de Librón 43, Profeta 41, Charm 55 en 2'40" 3|5 la misma distancia.

Fué trabajado ayer en 1200 metros. Puede ganar.

Profeta — Ganó con 40 kilos siendo segunda Terrona 41, tercero Farruco [illegible] y luego con 41 fué segundo de Librón 43 en 2'40" 3|5 la misma distancia.

No corre.

Palanta — Fué segunda con 46 kilos de San Luis 49, en 2'58 1|5 los 2800 metros y luego con 46 fué no placé de S. V. P. 44 en 2'39" 2|5 los 2509 metros.

No corre.

OJAL

1' 3|5 LOS 1000 METROS

Tiene el hijo de Saint Wolf otro compromiso favorable en la cuarta carrera de mañana donde lleva como principales adversarios a Espartal, Leader, Bájel y Profeta.

Dirigido por M. Acosta, Ojal hizo 1000 metros a la par de Marken, cubriendo la distancia en el recomendable tiempo de 1' 3|5.

SAINT EMILION

48" 2|5 LOS 800 METROS

Tal cual lo suponíamos, el pupilo del stud Don Gonzalo será nuevamente de la partida mañana en el clásico Porteño donde de nuevo deberá imponerse.

Continúa dentro del excelente estado de preparación que se le conoce, y hoy de mañana, piloteado por su jockey habitual, fué ensayado sobre 800 metros al freno, cubriéndola con buen resultado y en 48" 2|5.

No creemos que los enemigos de mañana puedan comprometer el triunfo de Saint Emilión.

ZIZAÑA

La hija de Val d'Or que se iniciará mañana en la prueba de potrancas perdedoras, cuenta con excelentes ejercicios como para hacer su debut obteniendo su primer victoria.

Somos de opinión que la única que puede comprometer el triunfo de la pupila del stud Indécis es Gip, que anda muy bien y viene a la carrera como para hacer su rentrée con todo éxito.

Zizaña dirigida por el jockey Torterolo, fué ensayada en 700 metros conduciéndose muy bien.

CHARM

El hijo de Cyllene tiene en el handicap final de mañana grandes probabilidades porque sus contrarios no son muy serios y ya los ha vencido en más de una ocasión.

En el apronte realizado ayer, dirigido por J. Etchechurry, hizo los 1000 metros con tren de carrera y en muy buen estilo.

Valentón, Farruco y Polavieja parecen ser los enemigos más serios del pupilo del stud Jorge Atucha, quienes si bien pueden vencerlo, nos resulta problemático. Charm será dirigido por el jockey Arouri con quien se desempeña admirablemente.

SIN RUMBO

La carrera de aprendices cuenta con un buen lote de competidores, entre los que figura Sin Rumbo, que se destaca como el más probable ganador, por algunas performances que ya tiene producidas en público.

Al hijo de Val d'Or lo aprontó hoy S. U. Morales con muy buen resultado.

Los enemigos que parece tener el representante del stud Indécis son Divo, Infalible e Yole, en los cuales no creemos mayormente.

El hermano de Ocurrencia en su última carrera cayó vencido a una cabeza de Menos Uno.

POCAS PILCHAS

Será, como hemos anunciado, de la partida en el clásico Salvador J. Boucau, donde merece ilimitada confianza a su cabellariza sin reparar en la superioridad de Botafogo que nosotros descartamos como vencedor, siendo también delante del hijo de Your Majestic hasta el mismo Berthier que acaba de repartir con él su último triunfo.

Saavedra, que continúa siendo su piloto, lo tendió en 700 metros con excelente resultado.

A pesar de todo lo cual, Pocas Pilchas sigue siendo para nosotros uno de los mejores productos de cuantos han figurado en las pistas hasta el presente [illegible]

LA NATITA

Porque su último ejercicio no tuvo el brillante resultado que todos esperábamos, se calmaron un tanto las ponderaciones que a diario dedicábamos a la hija de Pomona, pues ya los entusiasmos para el clásico Los Haras iban siendo menores.

Pero nosotros confiamos en que mejorará su estado y producirá nuevos excelentes ejercicios en el breve plazo que falta hasta el día del encuentro.

Hoy ya la vimos producir un buen trabajo en 800 metros a la par de Corchito, marcando 47" 4|5 y galopando en los tramos finales al costado de tan modesto contrario.

Renacen los entusiasmos.

PIERREFOND'S

Reaparecerá en el clásico Güemes el 25 del corriente en contra de los productos que mejor se desempeñen en el Boucau y Acróbata que formará en el número de sus mayores enemigos.

El hijo de Perrier está muy lindo y sus ejercicios no han decaído, sino que

43
La gran marca argentina
de
20.30, y 40 cts

GINEBRA "Bols"
LA MEJOR QUE EXISTE

REMATES

Adolfo Bullrich y Cía.

Productos de carrera—

Fripón, 1911, por D. Jubilée, en Fast Fenny, por Wildfowler, ganador de 10 carreras y 8 puestos de placé, incluso los clásicos Lavalle, Santiago Luro, Iniciación, Otoño y Porteño. Sumas ganadas, 65.662 $ m|n., y Moloch, por Diamond Jubilée en Melilla, por Neápolis, propio hermano de Melik y Mustafá, domado (este último por orden del haras Las Ortigas). De otras procedencias: Retrechero, ganador; Islandina, ganadora; El Payo, ganador, y Don Fernando, por Orinoco. Se rematarán:

El sábado 19 de mayo, a las 2.30 de la tarde, en el local de ventas del hipódromo Argentino.

Comisión a cargo de los compradores. — Adolfo Bullrich y Cía.

Chinato GARDA

TONICO APERITIVO

PRONOSTICOS DE LA PRENSA PARA LA REUNION DE MAÑANA EN PALERMO

DIARIOS	1.a carrera	2.a carrera	3.a carrera	4.a carrera	5.a carrera	6.a carrera	7.a carrera	8.a carrera	Gan.	Placó	Nlo.	MAYO Gan.	Placó	Nlo.
LA EPOCA	S. Rumbo	Zizaña	Crillón	Ojal	V. Alegre	S. Emilión	Maciste	Charm	116	75	18	17	7	0
Rev. Americana	S. Rumbo	Zizaña	Crillón	Ojal	V. Alegre	S. Emilión	Maciste	Charm	115	65	21	17	7	0
Revista Sportiva	S. Rumbo	Zizaña	Crillón	Espartal	V. Alegre	S. Emilión	Maciste	Charm	114	67	21	15	11	0
El Diario	S. Rumbo	Zizaña	Crillón	Ojal	V. Alegre	S. Emilión	Corchito	Charm	110	74	23	14	9	0
Idea Nacional	S. Rumbo	Zizaña	Crillón	Ojal	Marline	S. Emilión	Maciste	Charm	110	67	20	15	9	1
Fray Mocho	S. Rumbo	Gip	Júbilo	Ojal	V. Alegre	Floripar	Maciste	Charm	109	60	20	15	9	0
Giornale d'Italia	S. Rumbo	Gip	Crillón	Ojal	V. Alegre	S. Emilión	Maciste	Charm	108	71	24	15	11	0
El Oeste	S. Rumbo	Leyenda	Júbilo	Espartal	V. Alegre	Floripar	Maciste	Charm	105	62	22	13	9	0
El Tribuno	S. Rumbo	Gip	Crillón	Espartal	V. Alegre	S. Emilión	Espartillar	Charm	104	78	15	11	10	0
Gaceta de B. A.	S. Rumbo	Gip	Crillón	Ojal	P. Cepa	S. Emilión	Maciste	Charm	103	70	25	13	8	1
Azzaman	S. Rumbo	Leyenda	Crillón	Leader	Marline	S. Emilión	Maciste	Charm	103	53	30	14	7	2
Los Sucesos	S. Rumbo	Gip	Crillón	Ojal	V. Alegre	S. Emilión	Maciste	Charm	102	79	24	14	10	0
Tits-Bits	S. Rumbo	Gip	Crillón	Espartal	V. Alegre	S. Emilión	Espartillar	Charm	102	77	23	11	9	0
El Nacional	S. Rumbo	Zizaña	Crillón	Profeta	P. Cepa	S. Emilión	Corchito	Valentón	98	45	28	12	12	0
La Palabra (S. M.)	S. Rumbo	Gip	Crillón	Krondorf	P. Cepa	S. Emilión	Espartillar	Charm	95	60	27	11	6	1
La P. degli Italiani	S. Rumbo	Gip	Crillón	Ojal	V. Alegre	S. Emilión	Maciste	Charm	95	55	26	16	11	0
El Diario Español	S. Rumbo	Gip	Crillón	Profeta	V. Alegre	Arenales	Maciste	Charm	91	72	20	13	12	1
L'Italiano	S. Rumbo	Zizaña	Valshire	Krondorf	Dalmacia	S. Emilión	M. Antoinett	Farruco	91	61	32	13	8	3
Buenos Aires Heral	S. Rumbo	Gip	Crillón	Ojal	V. Alegre	S. Emilión	Corchito	Charm	89	62	19	10	9	1
Gaceta de España	S. Rumbo	Gip	Crillón	Ojal	V. Alegre	S. Emilión	Maciste	Charm	87	62	21	17	7	0
Vida Porteña	S. Rumbo	Zizaña	Crillón	Ojal	V. Alegre	S. Emilión	Maciste	Charm	86	62	18	17	8	0
El Domingo	Divo	Zizaña	Chilcal	Profeta	P. Cepa	S. Emilión	W. Meant	Charm	84	63	26	10	9	2
Guarino	S. Rumbo	Latina	Chilcal	Profeta	Marline	Fachinero	Lauzún	Charm	82	66	23	8	7	0
O'Balilla	S. Rumbo	Zizaña	Chilcal	Krondorf	V. Alegre	Farol	Lauzún	Charm	82	52	36	11	8	1
Il Roma	S. Rumbo	Gip	Chilcal	Profeta	Marline	S. Emilión	Lauzún	Charm	81	69	17	11	10	1
La Voz del Norte	S. Rumbo	Latina	Chilcal	Krondorf	Marline	S. Emilión	Maciste	St. L. Rosale	80	54	32	9	4	2
La P. de Belgrano									72	56	26	3	2	1
El Imparcial, Lomas	Divo	Zizaña	Chilcal	Profeta	P. Cepa	S. Emilión	W. Meant	Charm	62	50	14	9	9	2
El Heraldo	S. Rumbo	Gip	Crillón	Ojal	P. Cepa	S. Emilión	Maciste	Charm	34	21	8	11	9	0
España Nueva	S. Rumbo	Gip	Crillón	Ojal	Dalmacia	S. Emilión	Piña	Charm	14	7	1	14	7	1

ANTIQUARY — WHISKY ESPECIAL — EL GRAN FAVORITO
E. M. DE SANTA COLOMA, CHACABUCO 319
GORDON'S DRY GIN

por el contrario, cada día son más satisfactorios.

Ayer Etchechurry lo tendió en 700 metros. Se condujo muy bien.

FLORILEGIO

También nos llega la noticia de que este hijo de Saint Wolf, que tan brillante figuración tuvo en los handicaps que disputó a principios de la presente temporada, se halla radicalmente curado de las dolencias que lo alejaron de las pistas.

Nuestro repórter lo vió mientras su peón lo tendía al galope.

PARDEJONA

Puede decirse que su estado es casi completo después de un training lento y moderado en razón de sus vasos delicados que ya por fortuna parecen radicalmente curados.

Reaparecerá el domingo, si es que a último momento no se resuelve la contrario, tratándose de un animal de sus prestigios; esperamos que su entraineur no la exponga a ningún fracaso si no está plenamente convencido de su buena figuración.

A la par de Polly recorrió esta mañana [illegible] fácilmente a la hija de Pollux.

ADA

En su primer encuentro, que será posiblemente el que tiene anunciado para la reunión del domingo, será dirigida por el jockey Arcuri, abandonando la categoría de perdedores donde no puede permanecer por más tiempo por simples razones de "vergüenza caballar"...

Arcuri ya la ejercitó esta mañana, a la par de Islandina dominándola fácilmente en cualquier momento de los 700 metros que recorrieron.

KOENIGSBERG

Este hijo de Val d'Or, que ha puesto de manifiesto en su breve campaña relevantes condiciones para actuar en pruebas de segunda categoría, no tardará en reaparecer en el primer encuentro que se le presente, pues ya su preparación es completa y sus ejercicios excelentes.

Hoy, en la partida reglamentaria, dirigido por el aprendiz S. U. Morales, marcó un tiempo excelente, finalizando con muy buena acción.

CHANGUÍ

Buenos son los informes que hemos recogido en las pistas respecto al estado actual del hijo de Fulmen.

Curado radicalmente, cumple ya moderados ejercicios de galope.

Quiere decir, entonces, que mientras no aparezca ninguna otra novedad, el pupilo del stud Buchardo seguirá su training para reaparecer sin pérdida de tiempo en una de las primeras reuniones del mes próximo.

DEL ENTRAINEUR JAEN

Hemos presenciado algunos ejercicios realizados por los pupilos de este competente entraineur y como de costumbre volvimos bien impresionados, pues tratándose en su mayoría de animales veloces en la partida de reglamento, forzosamente habían de desempeñarse bien.

Así Egalité, que no posee otra cosa que sus grandes ligerezas, cubrió 700 metros con la monta de Cotrofe en excelente estilo... aunque más allá de esa distancia ya se ha visto cómo se desempeña.

Siete y Medio, veloz como el rayo, en 800 metros, con el peso de Muraña, marcó un tiempo recomendable.

Buril, que todavía no está en condiciones plenamente satisfactorias, hizo 1000 metros dirigido por el jockey Arcuri, conduciéndose discretamente, tal vez para reaparecer en breve o para demorar un tiempo a la espera de su transformación.

Fachinal, que no tardará en reaparecer, se desempeñó bastante bien en el apronte sobre 1000 metros que realizó esta mañana bajo la dirección del jockey Muraña.

Falta solamente a la lista Tableau, un hijo de Saint Wolf, perteneciente al stud Renacimiento, que hoy recorrió en forma ponderable 1000 metros con el peso de Arcuri, demostrando hallarse en condiciones de iniciar pronto su campaña.

FALERNA

[illegible] las rentrées de Dijital, que nunca fueron buenas, es que hemos limitado el clásico Las Heras a un simple encuentro entre La Ñatita y Falerna.

Así, pues, la crack del stud Patricio, que será de las más sostenidas en las cotizaciones, se prepara satisfactoriamente para desempeñar un lucido papel en este clásico.

Hoy en 800 metros que recorrió suavemente, dirigida como de costumbre por Englander, marcó 49".

OCURRENCIA

Parece definitivamente resuelto que la hija de Val d'Or reaparezca en el clásico Suipacha, a disputarse el 24 del próximo mes.

Esta mañana, dirigida por el jockey Torterolo, se la ha sometido a un ejercicio preliminar sobre la milla sin exigirla en ningún momento, explicándose solamente de ese modo que haya marcado 1'42" 2|5.

Pero el resultado del trabajo ha sido satisfactorio, y nuestra misma impresión parece ser la del entraineur Torterolo que con más entusiasmo que nunca espera la reivindicación plena de su crack en la presente temporada.

FUEGO Y SANGRE

Pertenece al stud Los Rosales donde se han hecho algunas ilusiones, no precisamente por su cercano parentesco con Faruco, sino porque se trata de un producto de hermosa presencia, de gran talla y que en los primeros aprontes ha puesto de relieve ligerezas poco comunes.

La de hoy ha sido la última de su primera serie de partidas, y no lo hizo mal a la par de u• potrillo hijo de Fulmen, dirigido siempre por el jockey Arcuri.

Fuego y Sangre será uno de los primeros potrillos del stud Los Rosales que han de debutar en esta temporada.

La escasez mundial de trigo

Asegura a la próxima cosecha precios elevados

Medios para conseguir semilla

Como consecuencia de la guerra y de las malas cosechas en los países productores, a fines de este año, se habrán agotado las reservas mundiales de trigo.

Esto significa que habrá una extraordinaria demanda para todo el trigo que se produzca en este país.

Por consiguiente, para todo el que coseche, hay la perspectiva más brillante de una buena utilidad.

Conviene, pues, sembrar la mayor cantidad de hectáreas que sea posible.

El jefe de la estación explicará a los interesados, cómo pueden conseguir préstamos bancarios para adquirir semilla.

NOTA: — Recuerde que la zona servida por el F. C. Oeste, de Buenos Aires, es la mejor para trigo.

Buenos Aires, abril 1917.

Hipódromo Argentino

MONTAS Y COMPETIDORES

PREMIO FELPILLA (1914)
Primera carrera — 1600 metros
A las 12 y 45 p. m.

1	Iole	3|56	E. Canessa
2	Mochuelo	3|56	F. Barroso
3	Gross Papá	3|56	R. Dellagiovan
4	Cri Cri	3|56	X. X.
5	Infalible	3|56	A. Lamenzo
6	King's Born	3|56	X. X.
7	Divo	3|56	A. Acevedo
8	Luneville	3|56	J. Berazategui
9	Asquith	3|56	No corre
10	Sin Rumbo	3|56	S. U. Morales
11	Gatún	3|56	X. X.
12	Dulzura	3|54	J. Altamirand
13	Milagrosa	3|54	X. X.
14	Pagadora	3|54	R. Porras
15	Cigatera	3|54	X. X.
16	Impaciencia	3|54	C. D'Onofrio

PREMIO DECIDIDA (1915)
Segunda carrera — 1200 metros
A las 1 y 15 p. m.

1	Partenia	2|56	G. Benvenutti
2	Latina	2|56	R. A. Carabajal
3	Parme	2|56	No corre
4	Crisálida III	2|56	J. Etchechurr
5	Leyenda	2|56	M. Lema
6	Novicia	2|56	R. Rodríguez
7	Roba	2|56	No corre
8	Gyp	2|56	C. Fenucci
9	Zizaña	2|56	D. Torterolo
10	Amelita	2|56	J. P. Ramírez
11	Divina II	2|56	G. Ardouin

PREMIO MAJESTUOSA (1916)
Tercera carrera — 1200 metros
A la 1 y 45 p. m.

1	Chilcal	2|56	G. Ardouin
2	Crillón	2|56	D. Torterolo
3	Júbilo II	2|56	M. Lema
4	El Plumitas	[illegible]	[illegible]
5	Valshire	[illegible]	[illegible]
6	Monocúlo	[illegible]	A. Amoroso

PREMIO SAN PAULO (1914)
Cuarta carrera — 2000 metros
A las 2 y 15 p. m.

1	Krondorf	4|55	D. Englander
2	Espartal	3|51	M. Lema
3	Ojal	3|50	M. Acosta
4	Leader	3|49	A. Denna
5	Dividendo	4|49	P. Cichetti
6	Bajel	3|49	No corre
7	Profeta	3|47	A. Grassi
8	Satélite	3|47	No corre
9	Montefiore	4|46	R. Dellagiovani
10	Aluminio	4|46	J. Fernández
11	Oro y Azul	3|45	O. González
12	Chiste	3|43	X. X.
13	Piou Piou	4|43	F. Barroso

PREMIO RAMON BIAUS
Quinta carrera — 1200 metros
A las 2 y 45 p. m.

1	Irish Bell	2|54	P. Cichetti
2	Marline	2|54	D. Englander
3(	Emelina	2|54	No corre
4(	Charming Girl	2|54	D. Torterolo
5	Valgrisnia	2|54	No corre
6	Dalmacia	2|54	T. N. Fernánde
7	Pura Cepa	2|54	F. Arcuri
8	Daisy White	2|54	G. Ardouin
9	Vida Alegre	2|54	M. Acosta
10	Inés Sol	2|54	M. Lema

PREMIO PORTEÑO
Sexta carrera — 2000 metros
A las 3 y 15 p. m.

1	Farol	4|58	J. Etchechurry
2	Diamant	4|62	A. Amoroso
3	S. Emilión	3|59	D. Englander
4	Vte. López	4|58	A. Quinteros
5	Melik	4|62	No corre
6	Pas-si-Mal	4|56	No corre
7	Arenales	3|57	F. Arcuri
8	Floripar	4|60	M. Lema
9	Fachinero	4|58	D. Torterolo

PREMIO FRIPON (1915)
Séptima carrera — 1600 metros
A las 3 y 45 p. m.

1	W. Meant	3|54	R. Rodríguez
2	Porteña	4|51	No corre
3	Maciste	3|50	A. Acevedo
4	Lauzún	4|49	D. Englander
5	Espartillar	4|49	C. Fenucci
6	Corchito	4|47	F. Barrozo
7	Piña	4|46	M. Acosta
8	Castelnau	3|43	A. Grassi
9	M. Antoin. II	3|42	Dudosa
10	Palanta	4|40	J. Altamiranda

PREMIO LAST REASON (1916)
Octava carrera — 2500 metros
A las 4 y 15 p. m.

1	Cabaret	3|62	No corre
2	Pas-si-Mal	4|54	T. N. Fernánde
3	Charm	3|52	F. Arcuri
4	Jean Valjean	4|51	X. X.
5	Polavieja	4|53	A. Quinteros
6	Velázquez	5|50	No corre
7	Cracker	4|49	X. X.
8	Valentón	4|47	J. Fernández
9	Farruco	4|46	F. Barroso
10	Profeta	3|41	No corre
11	Palanta	4|40	No corre

DEL ENTRAINEUR VALETIN FERNANDEZ

De los ejercicios realizados por los pupilos de este profesional, se han destacado aquellos pertenecientes a la familia de Aphasia con Diakova, su hermano y demás parientes a la cabeza...

Pero por lo que en Maroñas fué, citemos primero a Once de Abril que con la monta de Arcuri hizo un buen ejercicio en 1000 metros, preparándose para reanudar en estas pistas la serie de triunfos interrumpida en el hipódromo de la otra orilla.

Caboult, que así se llama el hermano de Diakova, se concretó a realizar una simple partida sin mayor importancia que no nos ha revelado más que unas estimables ligerezas aprovechables en alguna prueba de perdedores.

La ganadora de la Polla de Potrancas, la gran Diakova, montada por Arcuri, a la par de La Fleche, que piloteaba Denna, recorrieron en forma satisfactoria 800 metros imponiéndose en el final la crack (?) del stud Yankee.

LOS JOCKEYS

Domingo Torterolo—Dirigirá a Zizaña que no lleva más enemiga que Gyp en la segunda, Crillon en la tercera que debe ganar; a Charming Girl que tiene poca chance y a Fachinero, que en contra de Saint Emilion puede hacer buena carrera.

Francisco Arcuri—Tendrá la dirección de Pura Cepa, en el clásico Ramón Biaus, que puede figurar honrosamente; la de Arenales en el Porteño, que tiene una prueba difícil y la de Charm que es el candidato en la del desquite.

David Englander—Tendrá a su cargo la monta de Krondorf en la cuarta, que es uno de los más indicados; la de Marline en el primer clásico que puede andar cerca; la de Saint Emilion que debe obtener una fácil victoria y la de Lauzun, que tiene una carrera difícil.

Máximo Acosta—Tiene sólo tres montas: a Ojal en la cuarta que puede ganar; a Vida Alegre que es la favorita y a Piña, que puede estar en los primeros puestos en el handicap de la milla.

DEL STUD ALVEAR

Tenía el carnet de nuestro repórter de pista entre el gran número de ejercicios, los siguientes, realizados por pupilos del competente entraineur Vizcay:

Digital—Resuelta definitivamente su presentación en el clásico Los Haras, hoy el jockey Isolanne, que será su piloto en esa prueba, le dió corrida en 2000 metros marcando 2'7" en la distancia total y 1'40" 2|5 en la última milla. Puede considerarse como muy bueno este ejercicio, explicándonos por eso la satisfacción de su entraineur. Pero nosotros tenemos siempre las mismas dudas, por lo que ya ha ocurrido otras veces.

Botafogo—Ha sido lo mejor de la mañana. Recorrió mil metros dirigido por Bastías, marcando un minuto sin que en los últimos metros se le exigiera ningún esfuerzo.

Tarja—Correrá el clásico Los Haras en yunta con Digital, sin más misión que correr en punta hasta pararse... Bien anda la hija de Cylleno según pudimos comprobarlo tomándole 41 segundos 3|5 en la partida que realizó con la monta de Bastías.

Bis—Sin novedad. No es posible abrir todavía juicio. Todo nos recomienda la calma. Por el momento no salimos de la simple y escueta noticia de sus ejercicios.

En la partida reglamentaria a la par de Pocha, una hija de Chili II, que tampoco "pinta" muy bien, marcó 43", ganando el hermano de Enérgica.

MACISTE

800 metros en 47" 2|5

El pensionista del stud Alvear reaparecerá mañana en el premio Fripón, convenientemente preparado y en condiciones de poder hacer su rentrée con todo éxito.

El obscuro del entraineur Vizcay, pasa por un excelente momento de preparación y creemos que Well Meant, Corchito y Lauzún, sus principales enemigos, no podrán comprometer el triunfo del hijo de Old Man.

El aprendiz Acevedo fué el encargado de dirigirlo en un ejercicio a la par de S. V. P. con Bastías, sobre 800 metros, empleando en recorrer la distancia 47" 2|5.

HEMOS OIDO DECIR...

Que Sin Rumbo reaparece en excelentes condiciones.

Que Iole puede ser su enemigo, después del apronte que produjo, dirigido por Berazategui.

Que entre Zizaña y Gip está repartida la opinión de la segunda carrera.

Que la hija de Val d'Or viene a la carrera muy afilada.

Que Crillón no tiene enemigos, y que posiblemente será dirigido por Torterolo, que ha solicitado su monta.

Que Espartal y Ojal dominarán al favorito Krondorf.

Que con Profeta se corren una fija.

Que Vida Alegre producirá mañana su mejor carrera.

Que Pura Cepa, según su ecurie, está en condiciones de poder ser la ganadora.

Que si Dalmacia repite el tiempo de 1'12" empleado al ganar recientemente, resulta una temible antagonista de las favoritas.

Que Saint Emilion debe imponerse fácilmente en el clásico Porteño.

PARA EVITAR ENGAÑOS

es NECESARIO exigir siempre la BOTELLA DE ORIGEN y examinar también la ESTAMPILLA FISCAL ESPECIAL del Fernet-Branca, según facsímil:

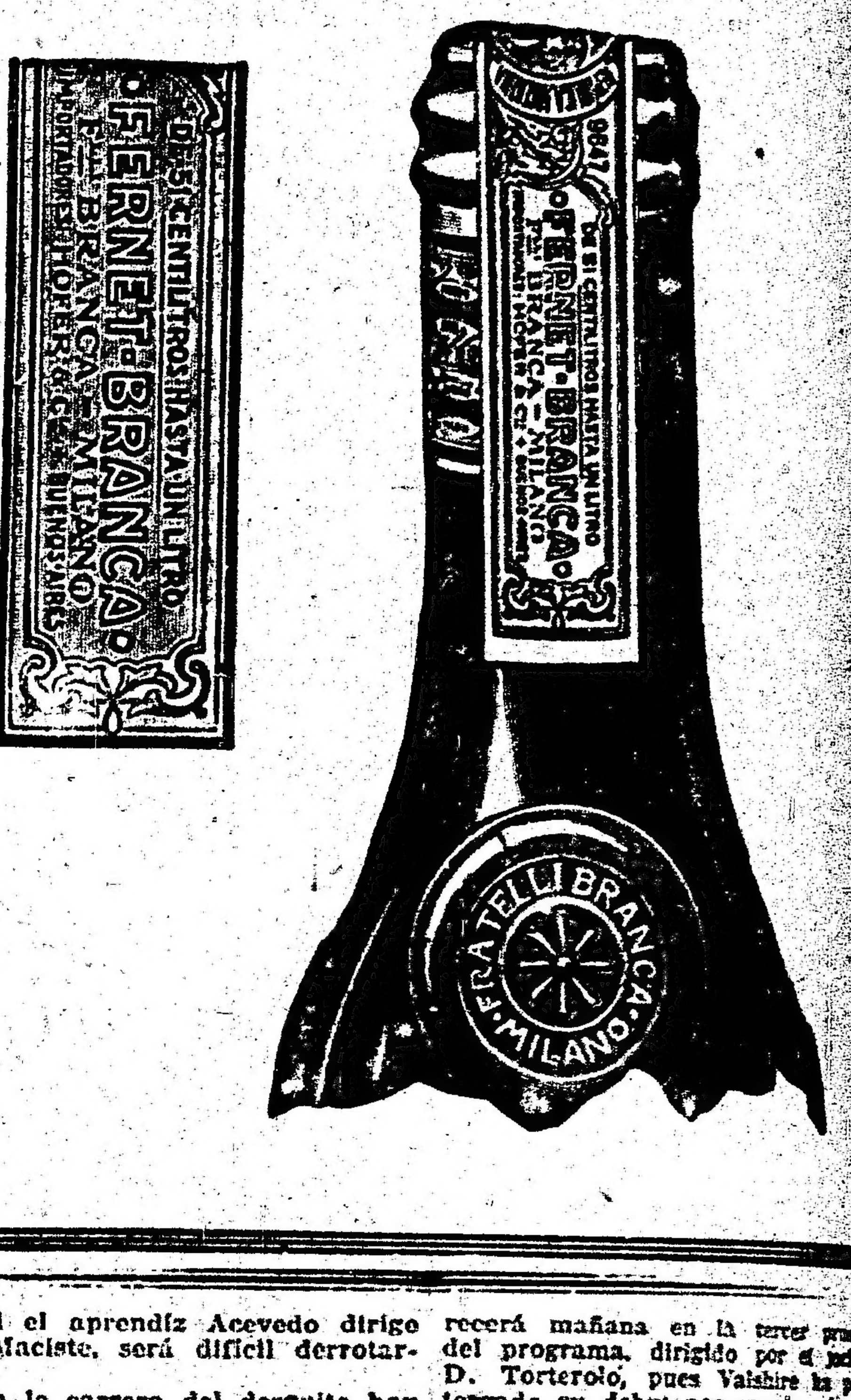

Que si el aprendiz Acevedo dirige bien a Maciste, será difícil derrotarlo.

Que en la carrera del desquite hay varios candidatos con probabilidades.

Que Charm es el que más nos agrada, pero que Polavieja y Valentín, pueden oponerle seria resistencia.

¿Pura Cepa o Vida Alegre?

El encuentro de estas dos potrancas en el clásico Ramón Biaus ha despertado cierto interés por ser de las que hasta ahora se han destacado.

Sus respectivas ecuries confían en el éxito, tanto por sus recientes performances producidas, como por el estado actual.

Pura Cepa en su ejercicio de hoy con la monta de Arcuri, se desempeñó muy bien en la partida, a pesar de no haber sido exigida y en cuanto a la tordilla del stud Montiel debemos inclinarnos a creer que es la más probable entre las dos: primero por su carrera al costado de Pierrefond's y segundo por su ejercicio de hoy que con Máximo Acosta hizo una recomendable partida de 600 metros en 55".

Como tercera en discordia en esta prueba se cita a Dalmacia, no faltando quien dé a la hija de Diamond Jubilée como imbatible.

TAKECARE

Los últimos ejercicios del hijo de Diamond Jubilee han revelado progresos tan grandes que casi estamos por recomendarlo como el mejor placé en la carrera, que debe ganar Botafogo.

El sucesor de Chucker Out — como lo llaman en su caballeriza — no fué exigido esta mañana, pues no es conveniente después de su reciente severa corrida.

El jockey Acosta lo tendió suave en la partida de reglamento. Está hermosísimo.

BERTHIER

40" 4|5 los 700 metros

El defensor del stud Pajonal, uno de los más serios competidores del clásico Salvador J. Boucau, produjo hoy de mañana un excelente ejercicio.

Piloteado por D. Torterolo, que será su jockey en esa carrera hizo 700 metros a la par de Fachinero agarrando todo el codo, en el recomendable tiempo de 40" 4|5. El entraineur Bentancour, abriga esperanzas de poner en serios apuros al "crack" Botafogo.

CRILLON

El pensionista del entraineur Tomás Conde, que en su única presentación entró segundo de Fiero, reaparecerá mañana en la tercer prueba del programa, dirigido por el jockey D. Torterolo, pues Valshire ha postergado su debut por creerlo así conveniente su ecurie.

El hijo de Pearl River tiene una brillante oportunidad para obtener a primer victoria.

Hoy de mañana, dirigido por C. Fernández, fué ensayado en 700 metros conduciéndose con todo éxito.

Es una necesidad y no una exigencia de la moda el cuidado de su vista, pues el descuido o abandono le será perjudicial.

288 - ESMERALDA - 288
Toda compra que haga en esta casa será con provecho, devolviéndose el importe de todo trabajo que no fuera satisfactorio. — Precios económicos y comodidad para hacer examinar la vista con toda prolijidad y sin pérdida de tiempo.
ANTEOJOS y LENTES enchapados, desde . . . . . $ 8.-

PIDAN VIN BERGER QUINA SUPERIOR

VINOS TOMBA BLANCO y TINTO
DE MESA, PUROS Y EXCEPCIONALES

Hotel y Restaurant "CONDAL"
CUBIERTO 1 $ — COMIDA A LA CARTA — Habitaciones desde 2 $
Gran Confort — 740 - VICTORIA - 740 — U. Telef. 207, Avenida — BUENOS AIRES

BANDERAS — ADORNOS Para fiestas y casamientos — Suc. Vda. Longobardi - Bolívar

DEPORTES

Football - Golf - Motociclismo - Automovilismo - Yachting
Varias

FOOTBALL

EL INTERNACIONAL DE HOY EN EL BRASIL

(De nuestro corresponsal)

RIO DE JANEIRO, mayo 15 — Esta tarde se llevará a cabo el último match internacional de los que se habían concertado con el equipo argentino Sportivo Barracas. Mañana los componentes de este team se dirigirán a San Pablo y el viernes jugarán con un cuadro combinado de esta ciudad.

Anoche se realizó una demostración en honor de los jugadores argentinos en el local de la Liga Metropolitana, a la que concurrió un escogido núcleo de dirigentes deportivos de esta capital.

El sábado se embarcarán de regreso en el vapor "Vauban".

ASOCIACION ARGENTINA DE FOOTBALL

Matchs suspendidos

Accediendo a una petición de diversos clubs, el consejo superior de la Asociación Argentina de Football resolvió suspender los siguientes matchs que debían realizarse en la tarde de mañana:

Primera división—

Independiente v. River Plate; Tigre v. Racing; Huracán v. Porteño; F. C. Oeste v. San Lorenzo; Columbian v. Argentinos de Quilmes; Gimnasia y Esgrima v. Atlanta.

Intermedia (reserva)—

Independiente v. River Plate; Tigre v. Racing; Huracán v. Porteño; F. C. Oeste v. San Lorenzo; Columbian v. Argentinos de Quilmes; Gimnasia y Esgrima v. Atlanta.

Intermedia—

Sección A: Defensores de Belgrano v. Liberal Argentino; Quilmes v. Honor y Patria; Barracas Central v. Sportivo del Norte.

Sección B: All Boys v. Germinal; Burzaco v. Vélez Sársfield; Alumni v. Argentinos Juniors.

Segunda división—

Reserva, sección A: Defensores de Belgrano v. Liberal Argentino; Quilmes v. Honor y Patria; Barracas Central v. Sportivo del Norte.

Sección B: All Boys v. Germinal; Burzaco v. Vélez Sársfield; Alumni v. Argentinos Juniors.

Zona norte, sección B: Germania v. Villa Real; F. Lacroze A v. Bonlogne.

Sección C: Alvear A v. Florida.

Tercera división—

Sección A: Florida v. Radium.

Sección B: Porteño A v. Defensores de Belgrano; Palermo v. Tigre.

Sección C: Victoria v. Germania; Everest v. Sud América B.

Sección D: Villa Real B v. Estudiantes; Everest A v. Unión Exursionistas B.

Sección E: Sportivo del Norte v. San Fernando A; Sportivo Villa Ballester A v. Unión Excursionistas A.

Cuarta división—

Sección A: Porteño v. Gimnasia y Esgrima.

Sección B: Villa Real v. Unión.

Zona sur, sección A: Argentino de Bánfield contra Everton; Torre v. Sportivo Avellaneda B; Sportivo Francés v. Boca Juniors B; Estudiantes de La Plata v. Ensenada.

Sección C: Bernal v. Boca Juniors A; Sportivo Avellaneda A v. Barracas Juniors; Sportivo Dock Sur v. Solís.

Tercera división, sección A: Sportivo Avellaneda v. Barracas Juniors; Estudiantes Bernal v. Argentino de Bánfield.

Sección C: Everton v. Corinthiams.

Cuarta división, sección A: Argentino Bánfield v. Adrogué.

Sección B: Independiente v. Lanús.

Zona oeste, segunda división, sección A: Almagro A v. Olimpia A; Floresta v. Cambrian; Bristol v. Estudiantes Wáshington B; Nueva Chicago v. F. C. Oeste.

Sección B: Estudiantil Porteño v. Estudiantes Wáshington A; Peñarol Argentino v. Huracán; Almagro B v. Ciudadela B.

Tercera división, sección A: Sportivo Barracas v. Peñarol Argentino; Olimpia B contra Almagro B.

Sección B: Sportivo Ramos Mejía A v. F. C. Oeste.

Sección C: Vélez Sársfield v. Almagro A; General Mitre A v. Argentino Juniors A; Germinal v. Barracas Central B; Italia A v. Del Plata B.

Cuarta división, sección A: Almagro v. C. G. B. A.; Vélez Sársfield v. Argentino Juniors.

Sección B: F. C. Oeste v. Huracán; Eureka v. Estudiantil Porteño B.

Quinta división, sección A: Lanús v. Everton.

Sección C: Huracán v. Independiente.

LOS PARTIDOS DE MAÑANA

Solamente se realizarán mañana los siguiente matchs oficiales:

Teams, horas y fields—

Gimnasia y Esgrima de La Plata v. Bánfield, se jugará en La Plata, a las 2.45 p. m.

Bánfield: J. Bissio; P. Meriggi y A. Rossettti; A. Frumento, A. Lanceri y T. Legarreta; R. López, A. López, D. Brizotti, R. Brown y S. Burton.

—Estudiantes v. Estudiantil Porteño, en Palermo, a las 2.45 p. m.

Estudiantil Porteño: L. Carlés; J. Garasa y J. Benítez; E. Mattozi, G. Romero y V. Boris; F. Pisa, A. Tula, A. Pennym, J. Pisa y A. Costa.

Reserva—

Estudiantes v. Estudiantil Porteño, en Palermo, a las 12.30 p. m.

Estudiantes: E. Carlini; F. Paulucci y F. Vaga; J. C. Roffo, M. Bejo y J. Pomiro; J. Vaccari, J. Pareja, E. C. Zabaleta, F. Carames y M. Araldi.

Intermedia—

San Telmo v. Belgrano, en Brasil y Azopardo, a las 2.30 p. m.

Belgrano: A. Guerello; M. A. Sturiza y J. Dejacobbi; R. Martí, J. Atler y R. Jiménez; R. Black, I. Galice, J. M. Argüello, I. Wilson y B. Perkins.

—Palermo v. Unión Excursionista, en Belgrano, a las 2.30 p. m.

Palermo: Galli; Rotta y Ceppi; Felipetti, Martín y Berreta; Rubio, Bisio, Gilidori, Ceppi y Lanterno.

—Lanús v. Progresista, en Lanús, a las 2.45 p. m.

Lanús: S. Camacho; B. Vázquez y M. Aguirre Paz; L. Otin, L. Nai Foino y L. Perla; H. Allen, J. Quirós, E. González, J. Monconill y M. Aguirre Paz.

MATCH AMISTOSO

Mañana a la 1.35, en el field del club atlético Quilmes se realizará un match amistoso entre el team de intermedia de ese club y un equipo combinado de aficionados de los buques holandeses surtos en el puerto, match que ha despertado singular interés.

Los bandos estarán así constituídos:

Quilmes: A. C.: C. F. Pearson; A. Cerutti y M. Levanti; H. Reid, J. C. Pollini y E. Durante; J. Falibeni, A. García, C. F. Giussani, E. C. Pearson y M. Souto.

Equipo combinado: Behkhof; Hoogstraten y Prins; V. D. Weide, de Beurs y de Hartogh; Zaal, Slot, de Vissen, Kruisman y de Vos.

DISTRIBUCION DE PREMIOS

Esta tarde a las 6, en el local de la Asociación Argentina de Football, se efectuará el acto de la distribución de premios a los clubs vencedores de los distintos campeonatos disputados en el año próximo pasado. Dichos clubs son:

Primera división—

Campeonato, Racing, Competencia, Rosario Central, Copa de Honor, Rosario Central.

División intermedia—

Campeonato, Sp. Barracas; Competencia Liberal Argentino.

Segunda división—

Campeonato, Huracán; Competencia, Sp. Barracas; Zona Norte, Huracán; Zona Sud, San Telmo; Zona Oeste, Eureka; Segunda reserva, Sp. del Norte.

Tercera división—

Campeonato, Porteño; Competencia, Progresista; Zona Norte, Porteño; Zona Sud, Barracas Juniors; Zona Oeste, All Boys.

Cuarta división—

Campeonato, Racing A.; Competencia, Racing B.; Zona Norte, G. y Esgrima; Zona Sud, Racing A.; Zona Oeste, All Boys.

Quinta división—

Campeonato, Banfield; Competencia, Huracán; Zona Norte, Huracán; Zona Sud, Banfield.

Veteranos—

Campeonato, Porteño.

Campeonato Escolar—

Primera división, Instituto Libre; segunda división, Comercio Carlos Pellegrini y tercera división, Colegio de Huérfanos Militares.

LOS REFEREES PARA MAÑANA

Primera división—

Boca Juniors v. Platense: Almeyda Guzmán.

San Isidro v. Estudiantes La Plata: Oury.

G. y Esgrima La Plata v. Bánfield: Mac Carthy.

Estudiantes v. Estudiantil Porteño: Vaccarezza.

División intermedia—

Lanús v. Progresista: Lambretch.

G. y Esgrima La Plata v. Banfield: Barnet.

San Telmo v. Belgrano: Griffits.

Eureka v. Chacabuco: Langhleneim.

Unión Excursionistas v. Palermo: Rosello.

Estudiantes v. Estudiantil Porteño: Vilá.

San Isidro v. Est. La Plata: Murell.

FEDERACION COMERCIAL DE FOOTBALL

Primera división—

Harrodian contra Louis Dreyfus y Compañía, Fca. Arg. de Alpargatas contra Sansinena.

Segunda división—

Vicente Rossi y Cía. contra Mexican, C. Paulista contra Dodero Hnos., Guillermo Padilla contra Harrodian, F. Delfío contra Sanday, Pinard Ed. Coster contra Juan Lalor.

Tercera división—

Sección A: Sanday contra Salaberry y Bercetche, Molinos Río de la Plata contra F. Delfío, Columbia Record contra Kdds, R. Simonetti contra Casa Ideal, Empleados de Caras y Caretas contra Harrodian.

Sección B: Compañía Arg. de Tabacos contra Núñez Tejera Hnos., Fca. Arg. de Alpargatas contra Luis Delacasa, Pedro y A. Lanusse contra Crestín F. C., Vda. de Fco. Merlo contra Mexican, C. Widmayer contra Sansinena.

Los nombrados en primer término son locales.

GOLF

GOLF CLUB ARGENTINO

En los links de este club se llevará a cabo mañana el concurso mensual de golpes, por la copa Cazón, que debió realizarse el 29 de abril próximo pasado y que fué suspendido a causa de la lluvia.

El fixture para el próximo domingo es el siguiente:

Primera división: Golf Club Argentino y San Isidro, en Palermo.

Segunda división: Golf Club Argentino y San Isidro, en San Isidro.

El domingo se efectuará en Lomas de Zamora el certamen mensual de golpes; en San Andrés un concurso para socios y en Sáenz Peña un torneo contra boggery.

MOTOCICLISMO

CLUB MOTOCICLISTA NACIONAL

Esta noche, a las 8.45, tendrá lugar en el local de este club la asamblea general extraordinaria convocada para elegir un vocal de la comisión directiva en reemplazo del socio don Jorge Luro, que renunció, considerar el proyecto del señor Mariano de la Fuente, referente a las carreras y tratar la solicitud de incorporación del señor F. Potrone.

La asamblea se considerará válida con el número de socios presentes, media hora después de la de citación.

"Motociclismo"

Mañana aparecerá el N.o 51 de la revista "Motociclismo", que edita el Club Motociclista Nacional bajo la dirección del señor Luis Carlini. Traerá, como de costumbre, un selecto material informativo tratando los acontecimientos principales del deporte en América, especialmente los referentes a Chile, Uruguay y nuestro país.

AUTOMOVILISMO

AUTOMOVIL CLUB ARGENTINO

Durante los días 20, 25 y 27 del mes en curso se realizarán otros tantos festivales deportivos en el hipódromo de San Martín, organizados por el Automóvil Club Argentino.

La pista que se encuentra en buenas condiciones ha sido ya revisada por la comisión designada al efecto; además, a fin de dejarla en inmejorables condiciones, durante los últimos días de esta semana será rodillada.

He aquí el programa que regirá en dichas fiestas en las distintas fechas a realizarse:

Día 20 de mayo

Inscripciones hasta el 18 a las 7 p. m.

"Copa de las Naciones", de la federación Ciclista Argentina, 1000 metros. Eliminaciones de las secciones Italia y España. Inscripciones en la Federación Ciclista Argentina, Corrientes 965.

Motocicletas hasta 3 1|2 HP. libre a todo corredor, 11.000 metros (5 vueltas). Inscripción $ 5, socios de instituciones $ 2. Premios: medalla de oro al primero, de vermeil al segundo y de plata al tercero.

Side-cars, de fuerza libre, abierta a todo corredor, 11.000 metros. Inscripción $ 10, socios de clubs $ 5. Premios: medalla de oro al primero, de vermeil al segundo, y de plata al tercero.

Motocicletas de fuerza libre, abierta a todo corredor, por la Copa Club Motociclista Nacional, primera prueba, 33.000 metros (15 vueltas), inscripción $ 20, socios de instituciones $ 10. Premios: Copa Club Motociclista Nacional al mejor clasificado en los tres días. Primas: $ 20 al primero y $ 10 al segundo.

Automóviles hasta 2 1|2 litros de cilindrada, 11.000 metros (5 vueltas), inscripción $ 10. Premios: medalla de oro al primero, de vermeil al segundo y de plata al tercero.

Automóviles hasta 2 1|2 litros de cilindrada, 11.000 metros (5 vueltas), inscripción $ 10. Premios: medalla de oro al primero, de vermeil al segundo y de plata al tercero. La Copa Doctor Alberto F. Roth, primera prueba, 44.000 metros, inscripción $ 50 para las tres pruebas. Premios: la Copa al mejor clasificado en los tres días, medallas de oro al segundo y al tercero.

Día 25 de mayo

Inscripciones hasta el 23, a las 7 de la noche.

Eliminaciones de las secciones Francia y Argentina de la "Copa de las Naciones".

Motocicletas de fuerza libre, reservada a corredores de segunda categoría, 11.000 metros. Inscripción: $ 10, socios de instituciones, $ 5. Medalla de oro al primero, de vermeil al segundo y de plata al tercero.

Side-cars de fuerza libre, para corredores que no hayan obtenido primeros premios, 11.000 metros. Inscripción $ 10, socios de instituciones, $ 5. Medalla de oro al primreo, de vermeil al segundo y de plata al tercero.

Copa Club Motociclista Nacional, segunda prueba, 33.000 metros. Primas: $ 20 al primero, y 10 al segundo.

Carrera de postas reservada para automóviles Ford, una vuelta por cada coche para equipos de tres coches, inscriptos en conjunto. Inscripción, $ 20 por equipo. Premios: medallas de oro a los primeros, de vermeil a los segundos y de plata a los terceros.

Día 27 de mayo

Inscripciones hasta el 24 en el A. C. A. y hasta el 25 a las 4 p. m., en el hipódromo de San Martín.

Final de la Copa de las Naciones, ciclista, 1000 metros.

Motocicletas hasta 3 1|2 HP. reservada para los no clasificados en las reuniones anteriores, 1100 metros. Inscripción, gratis. Premios: medallas de vermeil al primero y segundo, de plata al tercero.

Motocicletas de fuerza libre, reservada para los no clasificados en las reuniones anteriores. 11.000 metros. Inscripción, gratis. Premios: medallas de vermeil al primero y al segundo y de plata al tercero.

Copa Club Motociclista Nacional, tercera y última prueba. 44.000 metros. Primas: $ 40 al primero, 20 al segundo y 10 al tercero. La Copa al mejor clasificado en los tres días.

Automóviles hasta 3 litros de cilindrada, 11.000 metros. Inscripción, $ 10. Premios: medalla de oro al primero, de vermeil al segundo, de plata al tercero.

Copa Doctor Alberto F. Roth, tercera y última prueba, 55.000 metros. La Copa al mejor clasificado en los tres días, medallas de oro al segundo y al tercero.

Notas: La comisión directiva reducirá a dos los premios de cada carrera siempre que el número de los que tomen salida no pase de cuatro.

—Las inscripciones para las Copas Club Motociclista Nacional y Alberto F. Roth deben hacerse indefectiblemente hasta el día 18 de mayo, a las 7 p. m. en el local del A. C. A.

—Las inscripciones para la Copa de las Naciones las recibe la Federación Ciclista Argentina en su local, Corrientes 965, a donde deben dirigirse los que tomen parte.

Se han inscripto hasta la fecha los señores A. M. Magnasco, Eugenio Casoulet e Ivan Serra Lima.

En el local del Automóvil Club Argentino, Rodríguez Peña 178, todos los días de 2 a 7 p. m. se darán, a los aficionados los informes que solicitasen.

YACHTING

YACHT CLUB ARGENTINO

Actuarán de timoneles, de acuerdo con el resultado del sorteo efectuado por esta importante entidad náutica, en la fiesta deportiva del día 30 del corriente, los siguientes señores con las embarcaciones que citamos.

Con el yacht Nemo: F. J. Rives; Macá, M. A. Malbrán; Polaris, A. J. Molina; Phalarope, M. E. Obarrio; suplentes: R. Campbell, doctor A. C. Lemoine, F. Sundblad.

Participarán además ocho yates a vela y quince a motor.

VARIAS

POLICIA DE LA CAPITAL

Por resolución de la C. D. se ha resuelto abrir la secretaría de este club en Luzuriaga 180, de 7 a 9 p. m., a fin de recibir las afiliaciones de todos los empleados de policía y bomberos que deseen hacerlo, para practicar los diferentes deportes a que se dedica este club.

C. A. SUD AMERICA

El 22 del corriente en el cine Coliseo Palermo, Serrano 2449, a las 8.30 p. m. se realizará un festival artístico-literario en honor de los clubs Porteño y Sportivo Barracas y a beneficio de la caja social del club Sud América, institución que organiza la fiesta.

En este acto se hará entrega de once medallas de oro a los componentes del equipo de primera división del Sportivo Barracas, por haber este vencido en el match sostenido con el de Porteño el 11 de marzo ppdo. a beneficio del club Sud América.

TOSCANOS
AVANTI

TOS
El remedio más seguro, eficaz y agradable para curar la TOS, son las PASTILLAS del Dr. ANDREU
Casi siempre desaparece la tos al concluir la primera caja. Pídase en las boticas.

PROFESIONALES

ABOGADOS

Estudio de los doctores
José María Sáenz Valiente
y Andrés Ferreyra
Abogados
Lavalle 1312 U. T. 3039 Libertad

Dr. VICENTE C. GALLO
Estudio: Avenida de Mayo 1411
U. T. 655 (Libertad)

Dr. FERNANDO SAGUIER
Estudio: Florida 440
U. T. 6087 (Avenida)

Dr. HIPOLITO LEYS
Estudio: Lavalle 930. U. T. 3602 (L.)

Dr. DOMINGO E. SALABERRY
Defensa 128

Dr. PEDRO A. FOX
Estudio: B. Mitre 754

Dr. LEONARDO PEREYRA IRAOLA
Estudio Florida 880 U. T. (Av.)
Esmeralda 1313 U. T. 1541 (Juncal)

INGENIEROS

L. ALBERTO BARRIONUEVO
Ingeniero civil
Estudio, San Martín 522, Dto. 4

CIRIACO E ROMERO
Fundador y dirigente de la Liga de Obreros Radicales. Delgado 1026, Buenos Aires.

ESCRIBANOS

P. B. LAVISTA
Escribano nacional
Oficina: B. Mitre 519. U. T. 1843 Avda.

MEDICOS

ANALISIS LABORATORIO Y FARMACIA Abierto Día y Noche
SUIPACHA 477 U. T. 310 Libertad DOCTORES NELSON

Dr. E. G. FIGUEROA
Afecciones intestinales, estómago y abdominales, tratamiento especial de las hemorroides. — Santa Fe 1272. De 4 a 6 de la tarde.

Dr. LUIS I. FUENTES
Nariz, garganta y oídos. Médico del hospital Clínicas. Ex médico interno del hospital T. Alvear. Consultas de 3 a 5. — Maipú 577, Unión Telef. 924, Avenida.

Dr. ALEJANDRO GOWLAND
Oculista. — Ex jefe de Clínica de la Facultad de Medicina. Consultas de 3 a 5. — Maipú 577, U. T. 924, Avenida.

Dr. ENRIQUE FEINMANN
Clínica médica y medicina social. Enfermedades profesionales y accidentes del trabajo; estómago y nerviosas. Consultas de 1 a 4 p. m. Billinghurst 1080.

Dr. ENRIQUE R. MANSON
Médico del Hospital Rivadavia. Señoras. Partos y Cirugía abdominal. — Consultas de 2 a 4. Montevideo 927. — Director del Sanatorio Althabe, Crispo y Manson de la calle Estados Unidos 1033.

BANCO HIPOTECARIO NACIONAL

BALANCE AL 30 DE ABRIL DE 1917

ACTIVO		Curso legal		Oro sellado	
Préstamos: En cédulas	572.548.045,—			155.500	—
Préstamos: Convertidos ley 2842	8.516.281,—				
Préstamos: En efectivo	205.246,—	581.269.522	—		
Servicios á cobrar	84.849.557,399				
Depósitos por servicios	1.223.266,464	33.626.290	935	219.345	—
Cédulas rescatadas		54.198.120	—	418.981	—
» en depósito		20.962.900	—	5.000	—
» » » caja de ahorros		1.020.725	—		
Títulos de renta del gobierno de Córdoba		921.400	—		
Gastos generales, sueldos, alquileres, etc.		589.877	510		
Mobiliario y útiles		233.718	690		
Cambios oro sellado				860.570	051
Conversión ley 2842				9.516.231	—
Créditos personales		4.911.392	896		
Obligaciones á cobrar		284.456	220		
Ganancias y pérdidas				155.124	750
Inmuebles		4.487.381	480		
Operaciones pendientes		201.535	668		
Caja: Existencia en efectivo		43.562.581	329	10.181	800
		746.269.901	663	9.835.883	101

PASIVO		Curso legal		Oro sellado	
Cédulas en vigor:					
En circulación	518.349.925				
Rescatadas por el banco	54.198.120	572.548.045	—	$ 371.781	—
Fondos públicos nacionales, ley 2842				181.900	—
Intereses		17.231.267	342	317.288	025
Amortizaciones		56.923.003	871	93.546	576
Comisiones		2.561.255	965	777	500
Cupones á pagar		8.112.389	875	865.645	—
Cédulas sorteadas á pagar		194.100	—		
Propiedades rematadas		415.064	665		
Depositantes de cédulas		20.962.900	—	5.000	—
» » » caja de ahorros		1.026.858	290		
Servicios anticipados		61.015	—		
Cambios curso legal		819.477	388		
Conversión ley 2842		8.516.231	—		
Intereses de ley y bancarios		755.943	231		
Ganancias y pérdidas		515.097	589		
Reserva art.° 4o		14.580.713	180		
Fondo de reserva		41.046 589	867		
		746.269.901	663	9.835.883	101

SERIES	RENTA	AMORTIZACIÓN	EMITIDO	ANULADO	RESCATADO	CIRCULACIÓN
A	7 %	1 %	20.000.000	19.940.800	59.200	—
B	»	»	15.000.000	14.129.800	870.200	—
C	»	»	15.000.000	14.288.350	711.650	—
D	»	»	20.000.000	17.235.200	2.764.800	—
E	»	»	20.000.000	17.362.230	2.637.770	—
F	»	»	15.000.000	13.079.600	1.920.400	—
G	»	»	10.000.000	8.635.600	1.364.400	—
H	»	»	61.621.300	47.622.700	4.598.900	9.399.700
I	6 %	%	2.539.900	2.148.000	391.900	—
J	»	%	9.264.100	6.059.800	905.700	2.298.600
K	5 %	»	70.165.000	39.880.150	4.248.050	26.036.800
L	6 %	»	89.966.000	35.114.450	5.783.600	49.117.950
C. H. A.		»	446.441.900	55.079.200	25.545.225	365.817.475
2a LEY 9155						
1a Serie	»	»	49.926.300	1.768.175	2.286.025	45.872.100
» »	»	»	19.986.000	18.400	160.800	19.807.800
			864.910.500	292.362.455	54.198.120	518.849.925
A oro	5 %	1 %	20.000.000	11.328.269	418.981	8.257.750

Buenos Aires, 30 de Abril de 1917.

V.° B.°
ANTONIO DIAZ
Gerente

DOMINGO VERNENGO
Contador

Publíquese
RAFAEL HERRERA VEGAS
Presidente

AUGUSTO MARCO DEL PONT
Secretario General

"SARMIENTO"
Sociedad Protectora de los Animales
Santiago del Estero 649
PRESIDENTE JOSE PEREZ MENDOZA

En su local propio, esta sociedad tiene establecida consultorio y hospital para animales grandes y pequeños, baños medicinales y de higiene, corte de pelo, registro de identificación de animales pequeños, salón para conferencias o asambleas.—Horas de consulta, de 9 a 11 a. m. y de 4 a 6 p. m.

ESPECTACULOS

TEATROS

COLON. — Temporada oficial de 1917. — Gran compañía lírica. Director [illegible] **Gino Marinuzzi.**

ODEON. — Temporada oficial de 1917. — Meses de Mayo, junio, julio, agosto y septiembre. Compañías dramáticas españolas: Rosario Pino y María Guerrero-Fernando Díaz de Mendoza. Compañía dramática francesa Regina, Badet-André Brulé.

ODEON. — El viernes 18, a las 8.45 p. m., primera exhibición de la película "Vida de Cristóbal Colón y su descubrimiento de América". — Platea, 4 $.

OPERA. — La leyenda del maestro — Trampa y cartón.

COLISEO. — La geisha.

POLITEAMA ARGENTINO. — Hoy, a las 8.45 p. m.: Exhibición de los films: "La batalla del Trentino" (entre los ríos Adige y Brenta); "La toma de Gorizia".

VICTORIA. — La [illegible] chez Maxim.

SAN MARTIN. — La estratagema — El complot del silencio.

APOLO. — Pepito y Pepita — El movimiento continuo.

ARGENTINO. — La hora nona — Conservatorio "La Armonía".

NUEVO. — Novela y realidad — Los muertos.

NACIONAL. — El frío de la calle — Cerisette — Quo vadis? — La trifulca universal.

MARCONI. — (Estreno) Los quakeros.

BUENOS AIRES. — ¡Pobre La Plata querida! — Aves de cuenta — ¡Pobre La Plata querida!

AVENIDA. — Compañía de zarzuela española, dirigida por el sainetero don José López Silva, en la que figura la tiple Clotilde Rovira. — Hoy, debut: El santo de la Isidra — La manta zamorana — La ravalera.

COMEDIA. — La tierra del sol — La romántica — La niña de los besos.

MAYO. — Variado programa tomando parte todos los artistas en sus números de atracciones.

EXCELSIOR. — El café de la cortada — (Estreno) El conflicto de la esquina — Tierra baja...da.

VARIEDADES. — El método Gorritz — (Estreno) El voto de castidad — (Estreno) San Juan de Luz.

BATTAGLIA. — Los últimos días de Nicolás II.

OLIMPO. — Día de boda.

VARIEDADES Y CIRCOS

CASINO (Maipú 336). — Compañía de variedades y atracciones. — Hoy a las 8.30. Zari Zar; Eva de Lys, Juliano; La Cianita, Otto Viola, Olivares, Lucía Campos, Hermanos Rubio; Baby D'Artyg.

ROYAL THEATRE (Corrientes 838). — Cocottes unidas del centro — El maniquí del corsé — La intervención.

CIRCO TEATRO COLOMBO (Cabildo y Monroe Belgrano). — Compañía de variedades y de obras nacionales. — Hoy, a las 8.45: El último gaucho.

ESMERALDA (Esmeralda 453). — Función todos los días, tarde y noche: Variado programa. Orquesta dirigida por el maestro H. Manfredi.

PARQUE JAPONES (Callao y Paseo de Julio). — Temporada de invierno. Abierto todos los domingos y días feriados de 3 de la tarde a 12 de la noche. Continuamente debuts en el teatro Romano; 100 diversiones variadas al aire libre.

SKATING RINK LAS ROSAS (Avenida Alvear y Bustamante). — Patinaje sobre ruedas. Tres secciones diarias: Mañana, de 9 a 12; tarde de 3 a 5.30 y noche de 9 a 12. Días de moda: domingos y feriados de tarde, y martes y viernes de noche. Lecciones gratis. Grandes concursos. — Entrada pesos 0.50.

EXCURSIONES. — Viajes de recreo a las islas del Delta, con el vapor Rivadavia, exclusivamente para excursiones.

PALAIS DE GLACE. — Patinaje sobre hielo. — Paseo de la Recoleta. — Todos los días.

FLORIDA SKATING RINK (Florida 1461). Abierto de 9 a 11 a. m. y de 2 a 11.30 p. m. Martes y viernes noches de moda. Domingos y feriados mañana, tarde y noche.

PISCINA LAS ROSAS (Avenida Alvear y Bustamante). — Grandiosa pileta de natación dotada de agua templada. Water-Chute, Trampolín y Trapecios y otros aparatos gimnásticos. De 9 p. m. a 11 y 30, todas las noches. El profesor Espinosa hará ejercicios de natación. Entrada con baños y ropa 1 $. Entrada sin baño 0.50 centavos.

CIRCO Y EXPOSICION ZOOLOGICA AMERICANA (Corrientes y Cerrito). — Antiguo Luna Park. — Compañía ecuestre, acrobática y de novedades. — Hoy: Variado programa, tomando parte todos los artistas. — Platea 1.50 $; niños, 1 $.

HIPPODROME (Carlos Pellegrini y Corrientes). — El sábado 5 de mayo de 1917, inauguración y debut con la gran compañía ecuestre y de variedad, dirigida por el popular clown inglés Frank Brown. Espectáculo para familias. Función todas las noches. Matinées, jueves sábados y domingos. Queda abierto el abono a 15 funciones.

CINEMATOGRAFOS

PALACE THEATRE (Corrientes 757). — América en la guerra; Peregrinación pro paz a Luján; El secreto del submarino (11.o episodio); Mme. Tallien por Leyda Borelli.

[illegible] tarde y noche: La fecha de oro por Miss Margarita Coway; La tarántula por Edith Storey; El hábito de la felicidad por Douglas Fairbanks. — Noche: Beneficio de la escuela-taller de las Hijas de María de la Santa Unión.

[illegible] THEATRE (Santa Fe 18[illegible]. Hierro y fuego: La revancha del pillete por Leondina Massart; El secreto del submarino (8.a serie); Doble catástrofe. — Mañana: Quien siembra recoge.

[illegible] y Malpú — La muchacha del ensueño; El misterio de los 20 millones; Carmelita Ferrer; Inc Berutti; Gardel-Razzano; F. Orlandini. — Tarde y noche, por secciones. — Mañana La moderna Cenicienta.

[illegible] (Lavalle 83[illegible]. — El portador de antorchas; El drama vulgar; El secreto del submarino (7.o episodio).

AVALLE (Lavalle 927). — Hoy función: tarde y noche: Cuando el instinto habla. Aventuras de un joven millonario.

[illegible] PALACE [illegible]entes 1[illegible]1283). — Chip el plomero; Lobos de mar; Robinson Crusoe; El puente.

[illegible] CINE (Esmeralda 425[422]). — Hoy: Cuando ama una mujer; Retrato del parásito; Cuando el instinto habla; Sucesos mundiales.

GENERAL BELGRANO (Cabildo 2165). — Variado programa con estrenos.

CINEMATOGRAFO CALLAO (Callao 37). — Variado programa con estrenos.

CINEMA MIGNON PALACE (Juramento 2435). — Invasión de América; Todo un hombre; Perversidad.

[illegible] MODERNO (Corrientes 930). — Aventuras de un millonario; Carlitos.

TEATRO DE LA PRINCESA (Suipacha 46[illegible] — Hoy, de 11 a. m. a 12 p. m., biógrafo continuado: Variado programa.

IMPERIAL BIOGRAFO (Calle Cazgalli 771). — Variado programa todos los días.

PETIT CINE (Belgrano 2488). — Hoy: Variado programa con estrenos.

GRAN CINE RADIUM N.o 6 (Rivadavia 2970). — Variado programa con estrenos.

BIOGRAFO NUEVO (Cangallo 1040). — Variado programa con estrenos.

SELECT BUEN ORDEN (Bernardo de Irigoyen 1531). — Variado programa.

THE AMERICAN PALACE (Córdoba [illegible] Callao). — Variado programa con estrenos.

BOLIVAR (Bolívar 1032). — Hoy, función tarde y noche: Variado programa.

CINE TUCUMAN (Tucumán 824). — Hoy: Variado programa con estrenos.

CINE LIBERTAD (Libertad 144). — Variado programa con estrenos.

PETIT PALACE (Libertad 976). — Hoy: Variado programa con estrenos.

BIOGRAFO CENTRO SUD (Belgrano 1[illegible] Variado programa con estrenos.

DON JUAN DE GARAY (Garay 2467). — Variado programa con estrenos.

GRAN SALON ALMAGRO Rivadavia 1[illegible] Variado programa con estrenos.

CINE GENERAL URQUIZA (Guanacach[illegible] 1854). — Variado programa con estrenos.

CINE PARK (Santa Fe y Tagles). — Variado programa con estrenos.

MUNDO COMERCIAL

EXTERIOR

TRIGO

CHICAGO, mayo 16. — Para el trigo colorado americano, embarque en el mes de septiembre hoy se obtuvo el precio de 197.

El último precio fué de 220, en centavos oro americano por bushel.

Para remesas a entregar en el mes de julio se anotó hoy el precio de 223, anotándose en las operaciones últimas a 242.

WINNIPEG, mayo 16. — El trigo colorado americano, entrega en el mes de octubre se negoció en la primera rueda realizada hoy en este mercado a 251.

El precio adquirido para remesas a entregar en la misma fecha en las operaciones últimas fué de 222.

MAIZ

CHICAGO, mayo 16. — Para el maíz mixto americano a entregar en julio se registró el precio de 147 3|4.

En las operaciones de ayer se cotizó a 153 1|2 oro americano por bushel.

INTERIOR

BOLSA DE COMERCIO

Primera rueda

Cédula hipotecaria argentina de 6 o|o, antigua emisión, al contado: 20.000 a pesos 96.80; 29.500 a 96.90; 50.000 a 96.50; total, 99.500.

Id para fin de mes: 10.000 a 97; 40.000 a 96.90; 12.000 a 96.80; total, 62.000.

Id para junio 30: 40.000 a 96.90.

Cédula hipotecaria argentina de segunda serie, al contado: 15.000 a 92.80; 40.000 a 93; 23.000 a 93.20; total, 58.000.

Id para mayo 18: 5000 a 92.80; 7000 a 93; 18.000 a 93.20; total, 30.000.

Cédulas nacionales serie J, al contado: 3000 a 98.

Id serie H, al contado: 14.000 a pesos 104.50.

Id serie L, al contado: 15.000 a 98.

Id para mayo 18: 8500 a 97.80.

Id para junio 30: 2000 a 98.

Crédito argentino de 1911, al contado: 3600 a 87.

Deuda interna consolidada de la provincia de Buenos Aires, de 6 o|o, 1.a serie, al contado: 14.800 a 92.50.

Bonos municipales de pavimentación (cupón semestral), al contado: 1200 a pesos 74.10; 5000 a 74.20; total, 6200.

Certificados municipales de 7 o|o, al contado: 2500 a 93.60.

Empréstito interno de conversión de 2 1|2 o|o, serie A, al contado: 50.000 a pesos 30.70.

Deuda de Mendoza de 8 o|o, al contado: 3000 a 68.50.

Bonos hipotecarios Banco Provincia de 6 o|o, al contado: 30.000 a 95.

Campos y Quebrachales Puerto Sastre (oro), para mayo 18: 1800 a 3.15.

Id para fin de mes: 1700 a 3.15.

Banco de Italia, para mayo 18: 32 a pesos 80.

The Smithfield (oro), al contado: 100 a 5 pesos.

Compañía Sansinena (oro), ex dividendo, al contado: 73 a 125.

Certificados 50 o|o del Banco El Hogar Argentino, al contado: 60 a 151.

DEMANDA Y OFERTA DE TITULOS

Fueron anotados hoy, solicitados en compra en la Bolsa de Comercio, los siguientes títulos:

Banco Comercial Italiano, El Fénix (fábrica de papel), acciones del Banco Francés.

COTIZACIONES DE PRODUCTOS AGRICOLAS

Precios del día

Trigo. — Clase barletta: precio mayor, $ 18.—; id menor, 1.—; id varias clases: precio mayor, 17.40 ;id menor, 17.40.

Maíz. — Amarillo: precio mayor $ 12.20; id menor, 11.65; id morocho: precio mayor, 15.70; id menor, 15.70.

Avena. — Precio mayor, $ 11.—; id menor, 10.80.

Lino. — Precio mayor, $ 26.50; id menor, 17.

CAMARA GREMIAL DE CEREALES

Para las diversas categorías de trigo con destino a exportación, la comisión de cerealistas de esta cámara resolvió en su sesión de ayer, dejarlas sin cotización, registrando, para los demás productos agrícolas, con igual destino, los siguientes precios oficiales:

Maíz. — Clase amarillo, colocado sobre dársena, a $ 11.75.

Lino. — Base 4 o|o, colocado sobre dársena, a $ 25.25.

Avena. — Colocada sobre dársena a $ 10.90; id en Bahía Blanca, a 10.90.

MERCADO DE CEREALES A TERMINO DE BUENOS AIRES

Primera rueda

Trigo: para agosto, entrega sobre dársena, 600 toneladas a 18; 200 id, a 18.05; 200 id a 18.07; 400 id a 18.06; 600 id a 18.05 pesos.

Maíz: para mayo, entrega sobre dársena, 200 toneladas a 12.40; para julio, 600 id a 12.15; para agosto, 600 id a 12.30.

MERCADO DE CEREALES A TERMINO DE ROSARIO

Primera rueda

Maíz. — Para julio, 200 toneladas a pesos 11.84.

MERCADO CENTRAL DE FRUTOS

Se descargaron en este mercado 68 vagones con los siguientes frutos:

14.667 kilos de lana, 1.054 atados de cueros lanares, 2.306 cueros vacunos, 1.137 cueros de potros, 108 bultos de cerdas 4 id de pluma, 193 cascos de grasa, 47 atados de cueros varios.

Ventas de hoy:

Lana cruza gruesa: 1000 kilos a $ 20, 500 a 18.

Cruza mediana: 1500 kilos a $ 21, 1000 a 19, 1500 a 18.

Lana fina suelta: de Santa Cruz 12.000 kilos a pesos 23.

Segunda esquila: 3000 kilos a pesos 23, 2500 a 22, 4000 a 21.50, 2000 a 21, 3000 a 20.50, 5000 a 20, 5000 a 19, 3000 a 18, 5000 a 17.50, 13.000 a 16, 3000 a 16, 2000 a 15.50, 1000 a 14.

Lana de consumo: 100 kilos a pesos 15.00.

Mortecino: 400 kilos a pesos 17.

Pelado, consumo: 700 kilos a 1.00, 800 a 0.90, 500 a 0.80.

Mortecino: 300 kilos a pesos 0.80, 500 a 0.70, 500 a 0.60.

Pieles lanares.—Estación, consumo: 700 kilos a pesos 1.75, 600 a 1.70, 1800 a 1.60, 500 a 1.05, 400 a 1.64, 500 a 1.63, 500 a 1.60, 3800 a 1.58, 700 a 1.55, 500 a 1.53, 700 a 1.50, 700 a 1.45, 700 a 1.40, 200 a 1.38, 2000 a 1.35, 500 a 1.33, 200 a 1.32, 300 a 1.30.

Mortecino: 100 kilos a pesos 1.55, 100 a 1.50, 1700 a 1.48, 500 a 1.45, 100 a 1.44, 300 a 1.43, 500 a 1.40, 2700 a 1.38, 800 a 135, 500 a 1.33, 800 a 1.30, 800 a 1.25, 500 a 1.20, 100 a 1.18, 2000 a 1.15, 500 a 1.13, 500 a 1.12, 200 a 1.10.

Cueros vacunos: 25 cueros a pesos 19, 110 a 17.50, 170 a 16, 30 a 15, 100 a 14, 50 a 13.

Becerros: 50 cueros a pesos 18.50, 100 a 18, 50 a 17.50, 40 a 17.

Nonatos: 100 cueros a pesos 15.50, 50 a 15, 40 a 14.50, 20 a 14.

Potros: 50 cueros a pesos 9.70, 150 a 9.50, 200 a 9.20, 100 a 9.10, 300 a 9.00.

Huesos: 35.000 kilos a pesos 25.

Plumas: 15 K a 6.50, 20 a 6, 25 a 5, 10 a 4.30, 15 a 3.50.

Sebo pisado: 5 C a pesos 5.60, 10 a 5.50, 12 a 5.45, 14 a 5.30, 10 a 5.20.

Cerdas: 300 kilos a 13.50, 300 a 13, 200 a 12.50, 400 a 12, 500 a 11.80, 200 a 11.70, 300 a 11.60, 1500 a 11.50, 400 a 11.20, 500 a 11, 300 a 10.70, 400 a 0.50, 500 a 10.20, 300 a 10.

Nutria: 300 kilos a pesos 2.80, 150 a 2.50, 100 a 2.30, 200 a 2, 100 a 1.80, 50 a 1.50.

Liebres: 200 cueros a pesos 0.20, 300 a 0.15, 300 a 0.15, 800 a 0.12.

Zorros: 10 cueros a pesos 0.80, 20 a 0.60, 50 a 0.60.

Sebo derretido: 2 C a pesos 0.70, 1 a 6.67, 10 a 6.60, 12 a 6.50, 15 a 6.30, 6 a 6.20.

MERCADO DE VACUNOS

(Liniers)

Continúan colocándose las haciendas en este mercado, con precios encalmados para todas las clases de ganado.

Dentro de estas cotizaciones encuentran mejor colocación, los lotes de haciendas nuevas de consumo, en buen estado de gordura y clase lo mismo qué para novillos de frigorífico.

La entrada de hoy en este mercado fué de 7216 cabezas, clasificadas en la siguiente forma: novillos 3459; vacas 2892; terneros 797 y bueyes 68. Porcinos entraron 1463.

Los precios corrientes de la mañana fueron los siguientes:

Bueyes para frigorífico, a pesos 215; bueyes para consumo, de 115 a 201; novillos excepcionales para frigorífico a 235; novillos m. especiales para frigorífico de 184 a 208; id. especiales id., de 160 a 180; id. m. gordos id., de 129 a 153; id. para consumo de 63 a 135; novillitos id., de 40 a 123; vacas id., de 40.50 a 165; vaquillonas id. de 42 a 118; terneros id., de 33 a 75; id. mamones id. de 15 a 30.

Para porcinos los precios variaron entre pesos 0.38 a 0.53; especiales de 0.54 a 0.62 y excepcionales de 0.65 a 0.66 el kilo.

Entradas

Consignatarios: Bargo Lascurain y Etchegaray; remitentes: Peluffo; procedencias: Cañuelas; animales: 30; id. Larrosa; Entre Ríos 75; Arzeno y Hnos. Fto. B.: G. del Oeste; Lincoln 50; Alonso y Blaquier; Rolledo; Miramar 22; Apheca y Cía. Juan Etchegaray; Alyacucho 66; Bunge y Born; La Inmoviliaria; Santa Fe 31; id. Bollo; S. Ambrosio 255; id. Oster; M. Juárez 50 id. Meneges; C. de Areco 46; Bracht y Cía. Pellegrini; Suipacha 25; Bayona y Cía. José; García; G. Pirán 23; Beazley Manuel y Rodolfo; Aguirre; Madariaga 40 Cooperativa de Hacendados; Egaña; Bolivar 26; Cucull uFelipe L.; Rupane; Rafaela 12; id. Ressorec; id. 44; Crespo y Rodríguez; Elbar; S. Javier 51; Ceballos y Cufré; Basualdo; Maipú 44; Dieckmann Hermanos; Peralta Ramos; Unión 12; D'ers y Cía. Francisco; Venny; V. Tuerto 54; Devoto y Cía. Tomás; Cardeotele; Maipú 22; Elordy y Cía. Juan; Soudre; Las Heras 14; id. Alerga; id. 42; Goñi e Hijos Ignacio; Roca; Navaro 36; id. Goñi; Rauch 107; id. Puchial; Magdalena 25; Gioja y Etchart; Gioja; Moreno 73; Guillón y Cía. Rodolfo; Ereole; Salto 16; Garat Bernardo; [illegible] Mariana 80; id. Otigamau; Bell Ville 26; Lizarralde Hnos.; Barrios; Arenales 10; id. Barbieri; Las Heras 200; La Ganadera (S. A.); Canepa; Caseros 59; Lartiguno y Cía. A.; Angeles; Juárez 13; Lanusse Pedro y Antonio; Segura; Camet 20; id. Hardoy; Pringles 42; id. Bussoá M. de Hoz 10, id. Guillón, Roberts 40; id. Laurento Córdoba 25; id. Barbieri Caseros 29; id. Berdera; T. Lauquen 93; id. Tarel; Pergamino 120; id. Denn; P. Central 72; id. Mordenhay; Las Rosas 10; id. Astirán; Alavarría 30; Lalor Juan; Althaber Olavarría 20; id. Sanderson; Salas 19; id. Shustier; Pehuajó 60 id. oTmey; Chacabuco 100 id. Murphy French 28; id. Iturriaga; C. Casares 45; id. Maguirre; Salto 48; Martínez de Hoz ermanos; M. de Hoz; Tejedor 197; Maraspin y Cía. ndrés; Pirovano; Bolivar 85 id. Etchete; Toay 66; id. Larrosa; Pehuajó 40; Mendez y Cía. J. M.; Méndez Entre Ríos 56; Méndez Hnos. y Cía.; González Rojas 68; Martínez de Hoz Saturnino; Magnada; Germania 22; Nale Repetto y Cía. Rager; Pehuajó 24; Oján y Cía. Francisco; Silva; T. Lauquen 10; id. Seppatura; Rauch 15; Palacios Hermanos; Recibre; Pazcanas 19; Peña y Cía. ulio L. Soage; Entre Ríos 116; id. Casares; Madariaga 46; Puiggros y Cía; Lucetti Entre Ríos 54, Suc. Juan Curutchet Duggau; Lincoln 14. Sociedad Crédito Territorial; Olager; M. de Hoz 19; id. Slordes; Vedia 48; Suc. Beltrán Sansot; Martens; Rauch 21; id. Etcheparaseros 28; id. Parecot; Arenaza 54; Santamarina e hijos Lafort'ni; Olavarría 50; id. Santamarina; Laprida 50; id. París; Bolivar 10; Salabery y Berceteche; Arieta; Maipú 10; id. Urrutia; Cañuelas 44; id. Rozette; Bengolea 100; id. Olazábal; Luján 20 id. Torela; Maipú; 70; id. Mathieu; Cañuelas 45; id. Bilet; Suipacha 40; id. Amarete Chiclana 20; id. Manini; 3.o Abajo 18 Thompson y Cía. Enrique; Paunero; C. Verde 88; id. Ferrari; M. Maiz 11; i.d Los Algarobos; M. Buey 53; Trelles José María; Soage; Duraux 48; Unzué Alzaga y Cía. Casario; Bolivar 100; id. Giribone; C. Casares 23; id. Castaing; C. de Areco 44; id. Unzué; Passo 36; id. Castro; id. 12; Urtasun e hijo Martín; Ir'barne; Rauch 24 Velaz y Cía. Angel; Alvarez; Teodolina 10; id. Macecchio; M. del Plata 33; Videla Hnos y Cía.; Almeyra; Pehuajó 40; id. Videla; Las Heras 23.

VENTAS DE HOY

Bargo Lascurain y Etchegaray—
50 terneros criollos Gualeguaychú, pesos 22; 50 id. id. 18; 1 vaquillona id. id. 90 1 id. flaca id. 42; 3 novillos c. gorda id. 115; 19 novillitos flacos id. 53; 1 otro c. gorda id. 140; 19 novillos flacos id. 75; 6 vacas c. gorda id. 85; 1 novillitos flaco id. 52; 33 vacas b. carne id. 72.

Ainscough y Cía. Tomás R.—
26 novillitos b. carne Las Varillas, pesos 73.50; 18 id. id. 60.50; 17 terneros buenos id. 45; 14 id. id. 51.

Accame, Bellini y Cía.—
10 vaquillonas m. gordas Arrecifes, pesos 112.

Alonso y Blaquier—
22 novillos gordos Alvarado, pesos 155.

Apheca y Cía. Juan—
46 vacas especiales Ayacucho, pesos 145; 20 id. m. gordas id. 130.

Anasagati Juan—
9 novillo m. gordos Santa Fe, pesos 150; 4 vaquillonas excepcionales id. 132; 6 id. b. carne id. 80.

Arzeno y Hnos. Fto. B.—
4 terneros regulares Lincoln, pesos 44; 25 id. id. 42; 21 id. id. 20.

Beazley y Manuel Rodolfo—
14 vacas c. gorda Madariaga, pesos 100; 2 id. gordas id. 117.

Bunge y Born—
24 novillitos flacos Córdoba pesos 60; 10 vaquillonas criollas id. 70; 11 id. id. 55; 75 novillos id. id. 80; 38 vacas id. id 78; 43 novillos id. 133; 7 id. m. gordos id. 158; 28 vacas gordas id. 123; 1 id. g. y c. gorda id. 105; 46 vaquillonas criollas C. de Areco 75.

Bracht y Cía.—
3 terneros regulares Suipacha, pesos 35.5 3 vacas c. gorda id. 95.50; 3 id. b. carne id. 70; 2 vaquillonas id. id. 66; 3 vacas buena carne id. 58; 5 id. id. 62; 2 id. buena carne id. 80.50; 3 vaquillonas flacas id. 51.50; 5 vacas g. y c. gorda Luján 104; 8 id. id. 117; 12 id. c. gorda id. 92.

Biscayart y Spamgemberg—
21 vacas b. carne Pergamino, pesos 60.

Cooperativa de Hacendados—
20 novillos m. gordos Pehuajó, $ 158.

Cash Colvill Jones y Cía—
13 vacas g. y c. gorda Las Flores pesos 110; 27 terneros gordo sVillegas 62.

Corrigniry Casaux y Cía.—
37 vaquillonas b. carne Villegas, $ 77

Cucullu Felipe L.—
54 novillos especiales Pehuajó, pesos 17 21 novillos id. G. Pintos 175; 18 toros especiales id. 215; 9 terneros buenos Sant Fe 46.

Crespo y Rodríguez—
7 bueyes gordos G. López, pesos 155; 4 novillos carne gorda id. 118; 3 vacas m especiales Las Colonias 150; 2 id. gorda gorda id. 80; 6 vaquillonas g. y c. gorda id. 98.

Dieckmann Hermanos—
1 toruno gordo Salto, pesos 100; 12 novillos especiales id. 166; 5 id. c. gorda Salto 119; 1 novillo flaco id. 68; 4 vacas g. y c. gorda Córdoba 110; 10 id. especiales id. 140; 14 novillos g. y c. gorda id. 135.

De los Santos y Cía. José C.—
31 novillitos m. gordos A. Alsina, pesos 158; 8 novillitos gordos id. 105; 4 vacas m. gordas id. 125.

Devoto y Cía. Juan—
10 bueyes m. especiales Tandil, pesos 20; 14 novillos m. especiales Maipú 196; 4 vacas gordas id. 118; 38 novillos m. gor Pehuajó 150; 62 id criollos Matanza 100 30 terneros buenos C. Tejedor 51; 53 id buenos id. 60.

D'Hers y Cía. Francisco—
5 vacas m. especiales V. Tuerto, pesos 150; 43 novillos g. y c. gorda id. 133; vacas gordas id. 114; 5 id. c. gorda id. 100; 5 terneros regulares id. 40; 1 vaquillona flaca id. 60; 1 toro c. gorda id. [illegible]

Elordy y Cía. Juan—
2 bueyes m. especiales Las Heras, 200; 4 id. m. gordos Las eras 175; 3 toro g. y c. gorda id. 145; 4 novillitos m. gordos id. 115; 12 id. id. 115; 9 vacas c. gorda Las Heras 100; 12 vaquillonas buena carne id. 75.

Gioja y Etchart—
75 vacas buena carne Rodríguez, pesos 80; 4 novillos c. gorda Suipacha 109; 6 vacas carne gorda Suipacha 95; 5 novillitos carne gorda Suipacha 88; 2 terneros bueno id. 55; 2 bueyes c. gorda id. 130.

González García A.—
26 vaquillona c. gorda Bell Ville, pesos 85.

Guillón y Cía. Rodolfo—
9 bueyes especiales Salto, pesos 185; 1 id. m. gordo Salto 169.

[illegible] e hijos Ignacio—
36 vacas g. y c. gorda Rauch, pesos 10[illegible]; 15 vacas m. gordas Rauch 132; 19 vacas c. gorda id. 7; 21 id. flacas id. 65; 16 vacas c. gorda id. 87; 11 vaquillonas flacas Córdoba 54; 2 vacas flacas Echeverría 55 3 vaquillonas flacas Echeverría 45; 21 vacas gordas Magdalena 115; 36 novillos especiales Navaro 175.

Gibson Hermanos—
81 novillos gordos M. Buey, pesos 140

Garat Bernardo—
28 vaquillonas buena carne Cañuelas, pesos 75; 100 novillos g. y c. gorda Córdoba 133.

Ham Patricio—
41 vacas gordas Maipú pesos 114.

Lizarralde Hermanos—
10 novillos excepcionales Santa Fe, pesos 235; 200 id. g. y c. gorda Las Heras 135.

Lanusse Pedro y Antonio—
24 terneros excepcionales Santa Fe, pesos 8.50; 22 id. id. 84; 24 id. id. 93.50; 18 vacas m. gordas id. 154; 6 id. gordas id. 119; 10 toros m. especiales id. 196; 2 torunos gordos T. Lauquen 160; 16 novillos g. y c. gorda id. 132; 81 id. especiales id. 163; 13 vaquillonas b. carne Córdoba 61.50; 10 id. id. 79; 10 vacas c. gorda id. 81.50; 18 vaquillona b. carne id. 70; 3 terneros regulares id. 36.50; 3 novillitos flacos id. 45; 4 vaquillonas id. id. 47; 2 bueyes g. y c. gorda Córdoba 129; 2 terneros buenos id. 46; 8 novillos c. gorda id. 120 4 vacas g. y c. gorda id. 110; 2 novillos flacos id. 68; 12 vacas especiales id. 140; 11 novillos g. y c. gorda id. 99; 10 id. b. carne id. 69; 5 vacas c. gorda id. 86; 1 id. gordas Río Negro 114; 14 id. m. gordas id. 129; 9 terneros regulares Entre Ríos 41.50; 13 id. buenos id. 49; 2 id. regulares id. 44; 3 vaquillonas flacas id. 47; 3 vacas c. gorda Lincoln 40.50; 3 bueyes m. gordos id. 97; 4 id. gordos id. 167; 8 vacas m. gordas id. 160.50; 17 id. m. gordas id. 134.50; 17 id. m. gordas id. 123.60; 2 id. especiales Pueyrredón 140; 14 id. gordas id. 120; 3 id. g. y c. gorda id. 105.50; 9 vacas m. gordas aseros 129.50; 20 id. c. gorda id. 102; 16 novillos g. y c. gorda T. Lauquen 152; 81 id. especiales id. 163 43 id. id. Pringles 166; 8 novillitos c. gorda Olavarría 88.50; 6 vacas b. carne M. 74; 2 id. c. gorda id. 93; 3 terneros regulares id. 43; 11 id. id. 59.50

La Ganadera (S. A.)—
57 novillos g. y c. gorda Caseros pesos 183; 2 toros id. id. 140.

Lynch y Cía. Leandro—
29 terneros mamones M. [illegible] pesos 27.

Lalor Juan—
11 novillitos flacos C. Casares, pesos 40 18 id. buena carne id. 78; 15 id. id. 61.50 10 vaquillonas id. id. 76.50; 20 id. c. gorda id. 85; 20 id. id. 95; 10 id. id. 20; 10 id. flacas Córdoba 45.50; 8 terneros mamones id. 27; 14 id. regulares id. 41; 24 id. id. 45; 46 vacas flacas id. 60; 6 id. c. gorda id. 90; 6 id. gordos id. 115; 3 toros m. gordos id. 170; 14 vacas b. carne id. 80; 12 id. id. 70; 14 id. id. 75; 10 id. c. gorda id. 95.50; 12 id. especiales id. 137.50; 12 terneros buenos Olavarría 54; 12 id. regulares id. 46.50; 6 id. id. 38; 16 vacas b. carne Salto 80; 16 id. c. gorda id. 97; 16 vacas especiales id. 144; 5 id. id. 9 de Julio 130; 5 id. c. gorda Mercedes 114.50; 2 id. id. 85; 14 terneros regulares Mercedes 25; 3 id. id. 30; 13 id. buenos id. 48.50; 15 id. id. 40; 5 vacas gordas id. 111; 7 id. g. y c. gorda id. 104; 9 vaquillonas c. gorda id. 85; 2 novillos flacos id. 59; 18 id. m. especiales Alberti 208; 10 id. id. Chivilcoy 190; 16 id. b. carne id. 101; 6 id. c. gorda Lincoln 122.50; 13 id gordos id 140; 4 id. especiales P. Central 163; 13 vacas c. gorda id. 95; 10 id. gordas id. 118; 9 id. id. 118.50.

Martínez de Hoz Hermanos—
20 novillos gordos Pehuajó, pesos 145; 10 id. g. y c. gorda C. Tejedor 135; 57 id. c. gorda id. 120.

Mihura Hermanos—
66 vacas c. gorda Santa Rosa, pesos 95; 18 terneros buenos Arrofú 48.

Macchiavello Santiago—
13 novillitos b. carne Juárez, pesos 71.

Méndez y Cía. J. M.—
36 vacas c. gorda Entre Ríos, pesos 85; 50 novillitos b. carne id. 70.

Martínez de Hoz Saturnino—
4 vacas m. especiales Leiva, pesos 165; 17 id. gordas id. 120.

Nale Repetto y Cía.—
18 novillitos gordos Santa Fe, pesos 103; 11 id. c. gorda id. 5; 25 vacas id. id. 85; 50 terneros buenos Córdoba 48; 49 id. id. 48.

Oján y Cía. Francisco—
7 vacas especiales T. Lauquen, pesos 135 2 id. m. gordas Rauch 125; 3 id. id. 125; 2 toros g. y c. gorda id. 140.

Nogueras y Avalos—
5 vacas b. carne Pellegrini, pesos 80; 3 novillitos gordos id. 106; 2 terneros regulares id. 41.

Ocampo y Cía.—
11 vacas c. gorda Pergamino, pesos 100; 7 terneros regulares id. 45; 4 id. id. 36; 36 novillos m. gordos id. 156.

(7) (7) (7) (7)

Palacios Hermanos—
7 novillitos m. especiales, Córdoba, $ 125; 11 novillos c. gorda, Córdoba, $ 108; 9 vaquillonas b. carne, Córdoba, $ 68; 2 terneros buenos, Córdoba, $ 52; 21 terneros buenos, C. Tejedor, $ 55; 5 terneros regulares, C. Tejedor, $ 43; 18 novillos b. carne, Entre Ríos, $ 90.

Puiggrós y Cía.—
54 novillos g. y c. gorda, Entre Ríos, $ 136.

Peña y Cía., Julio L.—
22 bueyes criollos, Santa Fe, $ 150; 115 novillos criollos, Santa Fe, $ 95; 36 novillos criollos, Santa Fe, $ 80; 67 novillos criollos, Entre Ríos, $ 75; 19 vacas criollas, Entre Ríos, $ 80; 10 vacas criollas, Entre Ríos, $ 70; 30 vacas criollas, Matanza, $ 60; 20 novillitos criollos, Matanza, $ 60; 46 novillos criollos, Madariaga, $ 155; 149 novillos criollos, Santa Fe, $ 90.

Rubín, Cesario, Zubiaurre y Cía.—
3 toros c. gorda, Magdalena, $ 115.

Santamarina e hijos—
14 vacas gordas, Laprida, $ 120; 36 vacas g. y c. gorda, Laprida, $ 105; 8 novillos g. y c. gorda, Bolívar, $ 130; 2 vacas g. y c. gorda, Bolivar, $ 110; 32 vacas g. y c. gorda, Olavarría, $ 110; 18 vacas g. y c. gorda, Olavarría, $ 105; 18 vacas gordas, Olavarría, $ 115.

Suc. Juan Curutchet—
14 bueyes gordos, Lincoln, $ 155.

Salaberry y Berecteche—
8 vacas b. carne, Córdoba, $ 78; 20 vaquillonas b. carne, Córdoba, $ 78.50; 18 vaquillonas b. carne, Córdoba, $ 76; 18 vaquillonas b. carne, Córdoba, $ 78; 18 vaquillonas b. carne, Córdoba, $ 73.50; 18 vaquillonas b. carne, Córdoba, $ 70; 15 terneros buenos, Cañuelas, $ 47; 10 terneros regulares, Cañuelas, $ 30; 7 terneros regulares, Cañuelas, $ 41; 12 terneros mamones, Cañuelas, $ 23; 4 novillos c. gorda, Maipú, $ 121; 6 novillos b. carne, Maipú, $ 95.50; 4 terneros buenos, Suipacha, $ 57; 9 terneros especiales, Suipacha, $ 70.50; 8 terneros gordos, Suipacha, $ 57.50; 14 terneros especiales, Suipacha, $ 72; 5 terneros gordos, Suipacha, $ 62; 10 terneros gordos, Pehuajó, $ 63; 10 terneros gordos, Pehuajó, $ 69; 18 novillos g. y c. gorda, San Andrés de Giles, $ 180.50; 2 novillos c. gorda, Maipú, $ 108; 6 novillos g. y c. gorda, Maipú, $ 139; 10 vacas gordas, Maipú, $ 113.50; 12 vacas gordas, Maipú, $ 115; 12 vacas m. gordas, Maipú, $ 129; 10 vacas m. especiales, Maipú, $ 148.50; 12 novillos especiales, Maipú, $ 168; 6 novillos m. especiales, Maipú, $ 184; 6 novillos c. gorda, Luján, $ 122; 3 novillos c. gorda, Luján, $ 129.50; 2 novillitos gordos, Luján, $ 102; 9 novillitos m. especiales, Luján, $ 120; 2 novillitos flacos, Cañuelas, $ 35; 2 vacas c. gorda, Cañuelas, $ 100; 10 vacas c. gorda, Cañuelas, $ 99.50; 2 vacas c. gorda, Cañuelas, $ 145; 17 novillos c. gorda, Cañuelas, $ 102; 4 novillitos c. gorda, Cañuelas, $ 88; 5 vacas c. gorda, Cañuelas, $ 97.50; 46 novillos g. y c. gorda, Santa Fe, $ 137; 3 novillos b. carne, Santa Fe, $ 99; 11 novillos c. gorda, Santa Fe, $ 104; 7 novillos c. gorda, Santa Fe, $ 109.50.

Sociedad Crédito Territorial—
47 vacas gordas, Lincoln, $ 115; 5 novillos gordos, Lincoln, $ 140; 2 vacas gordas, Lincoln, $ 117; 1 novillos c. gorda, Lincoln, $ 130.

Suc. Beltrán Sansot—
[illegible] novillos m. gordos, Lincoln, $ [illegible]; 2 novillos gordos, Rauch, $ 145; 28 vaquillonas c. gorda, Caseros, $ 90.

Thompson y Cía., Enrique A.—
51 novillos gordos, Salto, $ 145; 18 vacas b. carne, Salto, $ 70; 11 novillos gordos, Córdoba, $ 148; 134 vacas c. gorda, Salto, $ 100; 9 vacas m. gordas, Córdoba, $ 125; 8 vacas g. y c. gorda, Córdoba, $ 108; 25 terneros mamones, Córdoba, $ 15.

Trelles José María—
38 vacas c. gorda, Casares, $ 100.

Unzué Alzaga y Cía.—
100 novillos especiales, Bolívar, $ 168; 71 novillos gordos, San Antonio, $ 149; 23 vacas g. y c. gorda, C. Casares, $ 105; 20 novillos m. gordos, 25 de mayo, $ 150; 7 vacas gordas, 25 de mayo, $ 120; 2 vacas c. gorda, 25 de mayo, $ 100; 3 novillitos c. gorda, 25 de mayo, $ 85; 2 terneros m. gordos, 25 de mayo, $ 65; 11 vacas c. gorda,

(9) (9) (9) (9) (9)

25 de mayo, $ 100; 14 novillos g. y c. gorda, Pehuajó, $ 135; 10 novillos m. especiales, Pehuajó, $ 180; 12 toros m. gordos, Pehuajó, $ 175; 12 vacas c. gorda, Pehuajó, $ 90.

Urtasun e hijo, Martín—
17 vacas m. gordas, Rauch, $ 125; 5 vacas c. gorda, Sauch, $ 90.

Videla Hermanos y Cía.—
14 novillitos m. gordos Passo, $ 115; 5 novillitos c. gorda, Passo, $ 90; 1 ternero regular, Passo, $ 45; 3 toros g. y c. gorda, Passo, $ 145; 3 vaquillonas b. carne, San Justo, $ 72; 1 vaquillona b. carne, San Justo, $ 70; 2 vacas c. gorda, San Justo, $ 90.

31

VENTA DE CERDOS

Arzeno y Hermanos Fortunato B.—
20 cerdos buenos, Junín, $ 0.52 kilo.

Wallace y Cía.—
45 cerdos especiales, Pergamino, $ 0.59 kilo.

Devoto y Cía., Tomás—
40 cerdos buenos, Caseros, $ 0.51 kilo.

Puiggrós y Cía.—
8 cerdos regulares, Alberti, $ 0.45 kilo; 13 cerdos flacos, Alberti, $ 0.38 kilo.

Palacios Hermanos—
20 cerdos especiales, Olavarría, $ 0.56 kilo.

Lalor Juan—
17 cerdos especiales, Junín, $ 0.57 k.

Goñi e hijos Ignacio—
20 cerdos buenos, Santa Fe, $ 0.53 k.

Córdoba e hijo, Pedro—
55 cerdos m. especiales, Pehuajó, $ 0.62 kilo.

Ripoll Juan S.—
40 cerdos buenos, Pergamino, $ 0.47 kilo; 9 cerdos m. especiales, Pergamino, $ 0.61 kilo.

De Lellis y Fages Hermanos—
20 cerdos m. especiales, B. Mitre, $ 0.62 kilo; 20 cerdos m. especiales, Navarro, $ 0.63 kilo; 20 cerdos m. especiales, Bolivar, $ 0.62 kilo; 9 cerdos especiales, Bolivar, $ 0.57 kilo; 10 cerdos especiales, Bolivar, $ 0.58 kilo; 21 cerdos buenos, Bolivar, $ 0.60 kilo; 21 cerdos m. especiales, Bolivar, $ 0.61 kilo; 21 cerdos regulares, Bolivar, $ 0.46 kilo.

Salaberry y Berecteche—
20 cerdos m. especiales, Bolivar, $ 0.62.

Bargo, Lascurain y Etchegaray—
10 cerdos especiales, Rauch, $ 0.55 kilo; 20 cerdos buenos, Azul, $ 0.52 k.

Amoretti Cayetano—
36 cerdos excepcionales, Santa Fe, $ 0.66 kilo; 70 cerdos excepcionales, Santa Fe, $ 0.64 kilo; 20 cerdos buenos, 25 de mayo, $ 0.50 kilo.

Iriart Adolfo—
51 cerdos m. especiales, Chacabuco, $ 0.62 kilo; 22 cerdos buenos, Chacabuco, $ 0.47 kilo.

Cucullu Felipe L.—
24 cerdos regulares, Viamonte, $ 0.43 kilo; 20 cerdos especiales, Pehuajó, $ 0.54 kilo.

Ojea Antonio—
20 cerdos m. especiales, Bragado, $ 0.60 kilo.

Biscayart y Spamgemberg—
10 cerdos buenos, Lincoln, $ 0.52 kilo; 27 cerdos regulares, Lincoln, $ 0.40 kilo.

Echeverría Juan S.—
57 cerdos regulares, C. Tejedor, $ 0.40 kilo.

Lanusse Pedro y Antonio—
19 cerdos regulares, Macachín, $ 0.42 kilo; 40 cerdos buenos, Madariaga, $ 0.52 kilo; 10 lechones buenos, Madariaga, $ 5 cada uno; 65 cerdos buenos, C. Tejedor, $ 0.48 kilo; 18 cerdos regulares, Madariaga, $ 0.45 kilo.

Dickmann Hermanos—
20 cerdos excepcionales, Santa Fe, $ 0.66 kilo.

Crespo y Rodríguez—
15 cerdos excepcionales, Irionlo, $ 0.66 kilo; 5 cerdos excepcionales, Irionlo, $ 0.65 kilo; 20 cerdos excepcionales, Chacabuco, $ 0.63 kilo.

MERCADO DE LANARES

(Tablada)

En las mismas condiciones de días anteriores, se efectuaron hoy las ventas de lanares en este mercado.

Para todas las categorías los precios fueron firmes, no siendo un inconveniente la importancia de la entrada, para la buena colocación de las haciendas.

Entraron hoy en este mercado 15.[illegible] animales, habiéndose vendido en la mañana: 12.274 cabezas, repartidas en esta forma: T. A. S. American 808; Swift de la Plata — Las Palmas 1062; Compañía Sansinena 2641; La Blanca 302; Argentino Central 1225; Armour 2820; Zárate 725 y 2690 para los matarifes locales.

Los precios extremos fueron los siguientes:

Capones para frigorífico, de pesos 12 a 21.50; id. para matadero, de 22.40 a 24; ovejas para matadero, de 13 a 25; borregos id. de 8.50 a 11.10; id. para frigorífico, de 11.50 a 13.80; id. con lana id., de 14.50 a 16.50.

Entradas

Consignatarios; Accame, Bellini y Cía.; remitentes: García; procedencias: Hidalgo; animales: 119; id. Idígora; Arrecifes 73; id. Mendiondo; 3 Cuevas 100; Ardobain Miguel; Golinda; Saldungaray 98; id. Garat; Voluntad 362; Arancet y Cía. Pedro; Urreta; M. Riglos 419; id. Joroz; Lonquimay 101; id. Córdoba; Anchorena 101; Bunge E. A. y J. Born; Palmas; Alvear 140; Bayona Juan; Erize; Bonifacio 269; Beazley M. y R.; Leloir; Santa Elena 606; Cuestas Zenón; Otamendi; Mechongué 259; Curutchet Juan; Duggan; Lincoln 130; Cucullu Felipe L.; Chotro; Ascuénaga 150; Chapar y Cía.; Soserelli; Cereales 125; Cooperativa de Hacendados; Otamendi; 16 de julio 98; Casás José B.; Milendi; San Pedro 200 D'Hers y Cía. Francisco; Martínez; Pirovano 72; Devoto y Cía. Tomás; Acuba; Larga 66; id. Amado; Rauch 1.001; Delfino Hermanos; Delfino; Olavarría 192; Estrougamou Fernando; Madrid; Naón 210; Gibson Hermanos; Gibson; Miramonte 90; Gioja y Etcart; Sordes; Entre Ríos 300; Girault y Amadeo Lastra; Otamendi; Miramar 220; Goñi e hijos Ignacio, Vilchesá Tandil 272; Guillón Rodolfo; Neculea; Las Toscas 80; Ham Patricio; Maguirre; Bacacay 130; Lalor Juan; Gubia; Urdnarrain 265; id. Torney; O'Higgins 312; id. Catagán; Duggan 140; id. Ortiaga; Rauch 202; Landa Florencio y A. E.; García; M. Cané 113 Lynch y Cía. Leandro; S. Pedro; Rauch 400; Lanusse P. y A.; Longue; Pourtale 36; id. Arroy; Hinojo 180; id. Longue; Hinojo 300; id. Segul; Almada 318; id. ernández; Hidalgo 118; id. García; Macachín 115; id. Bremen; Guaminí 388; id. Hardón; Peralta 168; id. Lazarate; Rauch 239; Méndez Hnos. y Cía.; Heine Pringles 179; Martínez de Hoz; Stegman; Stegman 355; id. Troncoso; Uriburu 91; Otaegu y Cía. M.; Graciarena; Anchorena 100; Rubín; Cesario, Zubiaurre y Cía.; Martigan; Vivoratá 95; Rodger y Cía.: G. H.; Landi Torrecita 170; Salaberry y Berecteche, Bravo, Olavarría 190; id. Francos; San Jorge 184; id. Hourga; A. del Medio 510; id. Olazia id. Drabbe; 192; id. Delayasena; Ranelagh 60 id. Pecuchena; Armas 90; id. Arrieta; id. 201; id. Ranfaut; Montero 100; Sucesión B. Sansot Alvarez, Muaturro 115, id. Peralta, Catriló 220, id. García, Lonquimay 219; Trompson y Cía. E. A.; Sloden Miramar 420 Urtasun e hijo M.; Seminario; Pringles 90 Velaz y Cía. Angel; Tao; Leones 280; id. Velaz; Catriló 420. Total: 15.[illegible] animales.

VENTAS DE HOY

D'Hers y Cía. Francisco—
12 capones matadero Pirovano, pesos 20 22 capones id. id. 25; 38 borregos Frigorífico id. 13.50.

Beazley M. y R.—
599 capones Frigorífico S. Elena, pesos 18.50.

Ham Patricio—
130 ovejas matadero Bacacay, pesos 18.30

Rubín, Cesario, Zubiaurre y Cía.—
94 capones Frigorífico Vivoratá, $ 19.60.

Urtasun e hijo M.—
16 capones matadero Pringles, pesos 27; 70 capones id. id. 24.50.

Arancet y Cía. Pedro—
406 borregos Frigorífico Riglos, pesos 17.60; 100 id. id. Anchorena 14.50.

Bunge y Born—
[illegible] capones Frigorífico D. Alvear, pesos 21.50.

Lalor Juan—
269 capones Frigorífico Entre Ríos, pesos 16.80; 312 id. id. O'Higgins 12.20; 110 id. id. Duggan 16.40; 30 id. id. 15; 200 id. id. Rauch 12.50; 100 borregos matadero Espora 10.20.

Thompson y Cía. E. A.
30 ovejas matadero M. Mar, pesos 25; 159 ovejas id. id. 21; 10 id. id. 21; 77 capones Frigorífico id. 24; 20 borregos matadero M. Mar 12.50; 122 capones Frigorífico id. 21.50.

Lynch y Cía. Leandro—
155 capones matadero Rauch, pesos 27; 220 id. Frigorífico id. 22.

Devoto y Cía. Tomás—
35 capones Frigorífico Larga, pesos 24; 14 id. matadero id. 28; 12 borregos id. id. 13.

Landa Florencio y A. E.—
58 capones Frigorífico Macachín, pesos 17.50; 57 borregos id. id. 13.50; 60 id. id. M. Cané 12.80; 23 id. matadero id. 11.60; 27 ovejas id. id. 17.80.

Guillón y Cía, Rodolfo—
22 capones Frigorífico Las Toscas, pesos 20; 25 borregos id. id. 12.80; 25 ovejas matadero id. 20; 10 id. id. 19; 18 corderos id. 8.80.

Bayona Juan—
64 capones matadero Bonifacio, pesos 23.50; 143 id. Frigorífico id. 23.50; 55 id. id. 22.

Otaegui y Cía, M.—
99 borregos Frigorífico Anchorena, pesos 14.50; 10 capones matadero id. 22.

Estrugamou Fernando—
207 ovejas matadero Naón, pesos 13.30.

Salaberry y Berecteche—
10 capones matadero Armas, pesos 24; 190 id. Frigorífico id. 19.50; 12 id. matadero id. 24; 57 id. Frigorífico id. 21.[illegible]; 79 id. id. P. Montero 20.30; 21 ovejas matadero id. 19.20; 20 capones Frigorífico S. Jorge 21.30; 53 borregos id. id. 16.50; 45 ovejas matadero id. 20; 192 capones Frigorífico Krabbe 17.50; 120 borregos matadero A. del Medio 11.80; 200 ovejas id. id. 14; 84 capones Frigorífico id. 15; 166 borregos id. Azul 13.50.

Lanusse Pedro y Antonio—
145 capones Frigorífico Rauch 20; 347 id. id. Guaminí 20; 322 id. id. Pourtalé 22.30 200 id. id. Timote 20.50; 160 id. matadero Peralta 25; 167 id. Frigorífico id. 22.40; 50 ovejas matadero Entre Ríos 14.50; 35 ovejas id. id. 13; 147 borregos Frigorífico id. 11.80; 4 id. matadero id. 11.50; 110 id. Frigorífico Rauch 13.50; 107 id. id. 11.40; 100 id. id. Hidalgo 12.20; 18 id. matadero id. 11.10.

Casás José B.—
199 capones Frigorífico Laprida, pesos 20.80.

Cucullu Felipe L.—
48 capones matadero Ascuénaga, pesos 15.50; 52 borregos id. id. 8.80; 12 ovejas id. id. 16.

Cuestas Zenón—
40 capones matadero Mechongué, pesos 26.50; 243 id. Frigorífico id. 21.

Girault y Amadeo Lastra—
100 borregos Frigorífico Naón, pesos 11; 113 id. matadero id. 11.26.

Goñi e hijos Ignacio—
271 capones Frigorífico Tandil, pesos 22.20.

Gibson Hermanos—
90 capones Frigorífico Miramonte, pesos 22.70.

La Cooperativa de Hacendados—
98 capones Frigorífico 16 de julio, pesos 19.30.

Méndez Hnos. y Cía.—
[illegible] capones Frigorífico Pringles, pesos 24.80; 139 id. id. 22.20.

Sucesión Juan Curutchet—
120 capones Frigorífico Lincoln, pesos 22.20.

Martínez de Hoz Hnos.—
90 capones matadero Stegman, pesos 24.40; 23 id. Frigorífico id. 22.40.

Ardohain Miguel—
215 capones Frigorífico Voluntad, pesos 21.70; 423 borregos id. id. 11.20; 18 ovejas matadero id. 22; 58 capones id. Saldungaray 12.

CASA VACCARO
ESTABLECIDA EN EL AÑO 18[illegible]
Para el cambio general de moneda: compra y venta de acciones y títulos de renta, nacionales, provinciales y extranjeros y billetes de la LOTERIA NACIONAL, es la casa más acreditada y recomendada de la República.
SEVERO VACCARO
AV. DE MAYO, 646 - BUENOS AIRES

CROTTO Hnos.
Consignatarios de Frutos del país, haciendas y cereales
708 - BELGRANO - 708
Casilla en Mataderos No. 19

OBLIGADO & Cía., agentes de patentes de invención y marcas, Bartolomé Mitre 343, hacen saber al público que tienen en venta el invento patentado en este país bajo el núm. 12.1[illegible], con fecha 26 de agosto de 1912, a nombre de Anton Jensenius Andreas Ottesen, y titulado "Un procedimiento de congelación o enfriamiento de productos alimenticios que se averían fácilmente".

OBLIGADO & Cía., agentes de patentes de invención y marcas, Bartolomé Mitre 343, hacen saber al público que tienen en venta el invento patentado en este país bajo el núm. 10.4[illegible], con fecha 14 de agosto de 1912, a nombre de J. D. Riedel Aktiengesellschaft, y titulado "Un método para el tratamiento de las aguas de usos domésticos". 3|423 v.alt

Bolsa de propiedades de LA EPOCA, Av. de Mayo 767, U. T. 50 8 Av.

ADMINISTRACION DE PROPIEDADES E HIPOTECAS DEL BANCO ESPAÑOL DEL RIO DE LA PLATA
RECONQUISTA 200

SE ALQUILAN CASAS EN:

Carlos Pellegrini 555. — Alta, 1er. y 2.o pisos, con 20 habitaciones principales y buenas comodidades. Verla de 9 a 11 a. m. Precio mensual . . . . $ 550

Crámer 2310 (Belgrano). — Alta y baja. 8 habitaciones, jardín y comodidades. Verla todo el día. Precio mensual 300

Moreno 2087. — Baja, 8 habitaciones, servicios, patios y dependencias. Verla de 1 a 3 p. m. Precio mensual 170

Alsina 436. — 2.o piso, 3 habitaciones, 2 servicios, baño, cocina y dependencias. Verla de 3 a 5 p. m. Precio mensual . . . [illegible]

Dulce 743|747. — Departamentos altos y bajos, con 2 habitaciones, servicio, baño, cocina, etc. Verlos de 9 a 11 a. m. Precio mensual [illegible]

Carlos Calvo 1134. — Departamento bajo número 3, con 3 habitaciones, baño, servicio, cocina y patio; precio [illegible]. Las llaves al portero.

Libertad 413. — Departamento, alto de 3 habitaciones y dependencias. Verla todo el día, pesos 75.

Rodolfo Guillón y Cía.

LIQUIDACIONES DE HACIENDAS Y REMATES-FERIAS. SUCURSALES EN PEHUAJO, TRENQUE LAUQUEN, CARLOS CASARES Y R. SALAZAR. EXPOSICIONES EN 9 DE JULIO. CASA CENTRAL, SUIPACHA 137.

6000 VACUNOS GRAN CLASE, MARCA LIQUIDA Y ARRENDAMIENTO EN GENERAL ALVEAR

Liquidación total de las haciendas y arrendamiento del establecimiento "San Vicente" en General Alvear, F. C. S., por cuenta y orden de los señores Pedro Larrosa y Cía.

Haciendas de marca líquida y de gran clase, que han sido prolijamente clasificadas y que nos permitimos recomendar a criadores e invernadores, por ser el exponente de la más alta mestización y encontrarse en buen estado; llevando la correspondiente dotación de toros puros por cruza, incluso varios padres de pedigree.

Arrendamiento de 5400 hectáreas de campo, que forman el conocido establecimiento "San Vicente", distante 1 y 1|2 leguas de la estación General Alvear, y cuyo arrendamiento es por el plazo de 7 meses a contar desde el 1.o de junio y vence el 31 de diciembre del corriente año. En un solo lote y con la base de 15.000 $ m|n. por el total del arrendamiento.

El domingo 20 de mayo, a la 1 p. m., y después de un almuerzo campestre que será servido a las 2 m. en el mismo establecimiento, venderemos de acuerdo al siguiente detalle:

287 novillos de 2 1|2 a 3 años, buen estado, parejos.
800 novillos de 2 y 2 1|2 años, muy buen estado, mochos.
466 novillos de 1 1|2 años, mochos.
505 vacas gordas, preñez revelada.
106 vacas secas, incluso varias tamberas.
595 vacas con cría, incluso 350 terneros, machos, mochos y castrados.
481 vacas con cría, incluso 230 terneras, hembras.
293 vacas con cría, incluso 140 terneros, machos, mochos y castrados.
228 vacas con cría, incluso 110 terneras hembras, mochas.
266 vacas con cría, incluso 130 terneros, machos y hembras.
269 vaquillonas de 2 años, mochas, servidas por toros puros.
710 vaquillonas de 1 1|2 años, mochas, muy buen estado.
500 terneros de 10 a 12 meses, bien desarrollados, gordos.
500 terneras de 10 meses, mochas.
50 toros p. p. c. y p. de pedigree.

Se facilitará a los compradores pastoreo gratis para las haciendas en el mismo campo por ocho días, debiendo recibirse de las mismas y siendo por su cuenta el cuidado y riesgo.

El establecimiento "San Vicente" se encuentra dividido en 17 potreros con 5 molinos, con sus correspondientes tanques australianos y buenas bebidas, además de una aguada natural permanente que cruza varios potreros. Tiene población principal de estancia, galpones, departamento de peones y varios puestos. Los interesados en el arrendamiento, como asimismo en las haciendas, pueden revisarlo con la debida anticipación, dirigiéndose por General Alvear, al mismo establecimiento que dista 1 1|2 leguas de la estación y donde serán atendidos por un empleado de nuestra casa.

Tren especial, entre Plaza Constitución y General Alvear. Para comodidad de los concurrentes de la capital, el día del remate correrá un tren especial de ida y vuelta, saliendo de Plaza Constitución a las 7.35 a. m. llegando a General Alvear a las 11.15 de la mañana; regresando de General Alvear a las 8 de la noche y llegando a Plaza Constitución a las 11.30 p. m.

Horario — Ida: Sale de plataforma número 3, Plaza Constitución, 7.35 de la mañana: Cañuelas, 8.20 a. m.; Empalme Lobos, 9 a. m.; Roque Pérez, 9.45 a. m.; Saladillo, 10.35 de la mañana; General Alvear, 11.15 de la mañana.

Vuelta: General Alvear, 8 p. m.; Saladillo, 8.40 p. m.; Roque Pérez 9.30 p. m.; Empalme Lobos, 10.11 de la noche; Cañuelas, 10.55 p. m.; Plaza Constitución, 11.30 p. m.

Además, este tren parará en las estaciones intermediarias, para tomar y bajar pasajeros, debiendo viajar con sus correspondientes boletas.

Otras combinaciones — Plaza Constitución-General Alvear. (tren de horario). — Sale de Plaza Constitución el día del remate, a las 7.40 a. m.; ese tren pasa por Lobos, a las 10.[illegible] de la mañana; Saladillo, 11.56, y llega a General Alvear a la 1.15 p. m.

Once-Merlo - Lobos-General Alvear (F. C. O.) — Los interesados concurrentes de la capital que efectúen el viaje por el ferrocarril Oeste deben tomar el tren que sale de estación Once el día de la venta, a las 6.[illegible] de la mañana; ese tren pasa por Merlo a las 7.32 a. m.; por Empalme Lobos, a las 9.26 a. m., y llega a General Alvear a la 1.15 p. m.

Tandil-Olavarría-General Alvear. — Tienen tren la víspera del remate, que sale de Tandil a las 6.35 p. m., llegando a Olavarría a las 10.13 p. m., donde los concurrentes deben pernoctar, para seguir viaje por tren que sale de Olavarría el día del remate a las 10.12 a. m., y llega a General Alvear, a las 12.28 a. m.

Comisión 4 o|o a cargo de los compradores en haciendas y 3 o|o en el arrendamiento. — Más datos a nuestras sucursales o en Buenos Aires, Suipacha 137. — Rodolfo Guillón y Cía.
[illegible] v. M. [illegible]

MARITIMAS

MAREA Y VIENTO

Hora	Pies	Pulgadas	Viento
[illegible]	18	4	S.
"	18	4	"
"	18	4	"
"	19	8	"

VAPORES ESPERADOS

Británico Cavour, de Liverpool, con carga.
Danés Hammershus, de Norfolk, con [illegible].
Noruego Bjornefjord, de Nueva York, con carga.
Británico Chriverstone, de Sierra Leona, en lastre.
Británico La Blanca, de Liverpool, en lastre.
Italiano Chile, de Génova, con carga.
Buque motor colombiano Paysandú, de Montevideo, vacío.

VAPORES A SALIR

Argentino Pellegrini, para El Havre, con carga.
Americano Peciades, para Nueva York, con carga.
Barca británica Invergary, de la rada, vacío.

VAPORES DE LOS RIOS

Llegaron: Ciudad de Montevideo, de Montevideo.
París, de Asunción y escalas.
Salen: Luna, para Carmelo y escalas, salió a las 8 a. m.
Humaytá, para Asunción y escalas, a las 10 a. m.
Golondrina, para Gualeguaychú y escalas, a las 5 p. m.
Ciudad de Montevideo, para Montevideo, a las 10 p. m.

LINEA DE LA COSTA SUR

Argentino, en Punta Arenas.
Asturiano, en ésta, saldrá el 24 para Punta Arenas y escalas.
Atlántico, de Punta Arenas para ésta, salió el 15 de Río Gallegos, esperado el 22.
Americano, salió el 11 para Punta Arenas y escalas, llegó a Madryn.
Unión, en Bahía Blanca.
Camarones, en viaje para ésta, salió el 11 de Camarones, esperado hoy.
Presidente Mitre, saldrá el 19 para Río Gallegos y escalas.
Presidente Quintana, salió el 5 para Caleta Oliva.

LINEA DEL BRASIL

Vaquillona, de Porto Alegre, en viaje para ésta.
Campos, en Porto Alegre.
Libertad, salió el 9 para Santos.
Independencia, en Bahía Blanca.

POSICION DE LOS VAPORES DE PASAJEROS:

DE LA MALA REAL INGLESA

Araguaya, en Liverpool.
Amazon, salió el 7 para Liverpool.
Demerara, salió el 13 de La Plata.
Desna, en Liverpool.
Deseado, en Liverpool.

DEL LLOYD REAL HOLANDES

Frisia, en ésta.
Gelria, en Amsterdam.
Hollandia, en Vigo.
Zeelandia, en Amsterdam.

DEL LLOYD SABAUDO

[illegible] di Savoia, en Génova, [illegible] los viajes hasta nuevo aviso.
[illegible] di Udine, en Génova.

DE LA NELSON LINE

Highland Piper, salió el 29 de abril de La Plata.
Highland Rover, salió el 15 de La Plata.
Highland Pride, en viaje para ésta.
Highland Glen, en Londres.
Highland Corrie, salió el 16 de abril de La Plata.
Highland Scott, salió el 2 de La Plata.
Highland Loch, en viaje para ésta, esperado mañana.
Highland Laddie, en Londres.

DE LOS TRANSPORTES MARITIMOS

Pampa, en viaje para Marsella.

DE LA SUD ATLANTIQUE

Sequana, salió el 27 de abril para Burdeos.
Samara, en ésta, saldrá el 21.
Garona, en Burdeos.
Liger, en Burdeos.
Amiral Latouche Treville, en Burdeos.
Amiral Nielly, en Burdeos.
Italie, en Burdeos.

DE LA LINEA PINILLOS

Balmes, saldrá el 20 de Cádiz para ésta.
Valbanera, salió el 15 para Barcelona.
Catalina, salió el 21 de abril para Barcelona.

DE LAMPORT Y HOLT

Byron, salió el 8 para Nueva York.
Vassari, en Nueva York.
Vauban, salió el 28 de abril de Nueva York para ésta.
Vestris, salió el 26 de abril de La Plata.
Verdi, en Nueva York.

DE LA TRASATLANTICA ESPAÑOLA

León XIII, en ésta, saldrá el 18.
P. de Satrústegui, salió el 21 de abril para Barcelona.
Infanta Isabel de Borbón, salió el 2 para Barcelona.
Reina Victoria Eugenia, salió el 9 de Barcelona para ésta.

DEL LLOYD ITALIANO

Indiana, en Génova.
Cordova, en Génova, requisado por el Gobierno Italiano.

ENTRADAS Y SALIDAS DE BUQUES DE ULTRAMAR HABIDAS EN EL PUERTO DE LA CAPITAL DESDE LAS 8 A. M. DE AYER HASTA LAS 8 A. M. DE HOY:

Británico Highland Star, de La Plata al dique 1, a cargar.
Español Valbanera, para Barcelona, con pasajeros y carga.
Fragata noruega Majonha, para la rada, con carga.

VAPORES CON CORRESPONDENCIA A SALIR

Día 18.—León XIII; llevará correspondencia para Brasil, Australia, Nueva Zelandia, Sud Africa, Canarias, Dinamarca, Rusia, Suecia, Bélgica, Suiza, España, Portugal, Italia, Egipto, Grecia, Francia, Gran Bretaña, Holanda y Noruega; a las 2 p. m., con alcance hasta las 7 p. m.
Día 16.—Panaman, llevará correspondencia para Norte América; a las 8 de la mañana, sin alcance.

Gran Hotel España
902 Av. de Mayo 956

AVISOS VARIOS

DODERO Hermanos
CORREDORES MARITIMOS
Montevideo, Rosario, Bahía Blanca
25 de Mayo 267-73, Buenos Aires

"Lo que debe saber la mujer". — Es un libro interesante y útil, con nociones de inteligencia, educación, carácter, orden, trabajo, economía, salud, hogar y cocina; con recetas para conservar la salud y la belleza, y muy buenas fórmulas prácticas de cocina y repostería, por Enriqueta Ventura de Domenech.

El producto de la venta de este libro es destinado a los fines de la caridad. Precio: $ 2.50. Unico depósito para la venta, en el mismo Patronato de Huérfanos. Córdoba 1558, Buenos Aires.

Banco El Hogar Argentino
Avenida de Mayo 886
Tiene casas y departamentos en alquiler, en esta capital y pueblos suburbanos.

TECNICA & COMERCIAL S. A.
CALLE CHILE 760/78
Unión Telefónica 5620 (Avenida)
BUENOS AIRES
Unicos introductores de las MAQUINAS y MOTORES
SULZER
WINTERTHUR (Suiza)
y de los ACEITES de la
VACUUM-OIL-CO
ROCHESTER USA
Especialidades
Usinas eléctricas
Frigoríficos
Molinos
Cervecerías
Calefacciones
Ingenios de azúcar, etc
Términos de entrega en muy breve plazo
Pidan informes por cualquier instalación técnica

EDICTOS JUDICIALES

Por disposición del señor juez de primera instancia en lo civil de la Capital de la República, doctor don Uladislao F. Padilla, se cita y emplaza por el término de treinta días, a contar desde la primera publicación del presente, a todos los que se consideren con derecho a los bienes dejados por fallecimiento de don ANDRES ROSENDO DELGADO, ya sean como herederos o acreedores, para que dentro de dicho término, comparezcan por ante su juzgado y secretaría del que suscribe, a deducir sus acciones en forma, bajo apercibimiento de lo que hubiere lugar por derecho.
Buenos Aires, abril 12 de 1917. — Jorge Ferrari, secretario.
3|122 v. Mayo 16.

Por disposición del señor juez de primera instancia en lo civil de la Capital de la República, doctor don Arturo Seeber, se cita y emplaza por el término de treinta días a contar desde la primera publicación del presente a todos los que se consideren con derecho a los bienes dejados por fallecimiento de don MANUEL LUCIO RICARDES, ya sean como herederos o acreedores para que dentro de dicho término, comparezcan por ante su juzgado y secretaría del que suscribe a deducir sus acciones en forma, bajo apercibimiento de lo que hubiere lugar por derecho.
Buenos Aires, abril 17 de 1917. — Héctor Depietri, secretario. 3|149 v. Mayo 20.

El señor juez de primera instancia en lo civil de la Capital de la República, doctor don Matías Mackinlay Zapiola, ha dispuesto se cite, llame y emplace por el término de treinta días, contados desde la primera publicación del presente, a todos los que se consideren con derecho a los bienes dejados por don MANUEL GONZALEZ, ya sean como herederos o acreedores, para que dentro de dicho término comparezcan a deducir sus acciones en forma, por ante su juzgado y secretaría del que suscribe, bajo apercibimiento de lo que hubiere lugar por derecho.
Buenos Aires, 16 de abril de 1917. — Nicolás González Iramain, secretario.
2|143 v. Mayo 19.

El señor juez de primera instancia en lo civil de la Capital de la República, doctor don Matías Mackinlay Zapiola, ha dispuesto se cite, llame y emplace por el término de treinta días, contados desde la primera publicación del presente, a todos los que se consideren con derecho a los bienes dejados por don JAIME DARQUIER, ya sean como herederos o acreedores, para que dentro de dicho término comparezcan a deducir sus acciones en forma, por ante su juzgado y secretaría del que suscribe, bajo apercibimiento de lo que hubiere lugar por derecho.
Buenos Aires, abril 21 de 1917. — Eduardo Rojas, secretario. 3|177 v. Mayo 23.

El señor juez de primera instancia en lo civil de la Capital de la República, doctor don Roberto Bunge, ha dispuesto se cite, llame y emplace por el término de treinta días, contados desde la primera publicación del presente, a todos los que se consideren con derecho a los bienes dejados por doña HERMINIA NOCETI o NOCETTI de CORVETO o CROVETTO, ya sean como herederos o acreedores, para que dentro de dicho término comparezcan a deducir sus acciones en forma, por ante su juzgado y secretaría del que suscribe, bajo apercibimiento de lo que hubiere lugar por derecho.
Buenos Aires, abril 20 de 1917. — Adolfo Rawson, secretario. 3|176 v. Mayo 22.

El señor juez de primera instancia en lo civil de la Capital de la República, doctor don Juan Carlos Lagos, ha dispuesto se cite, llame y emplace por el término de treinta días, contados desde la primera publicación del presente, a todos los que se consideren con derecho a los bienes dejados por doña ROSA DATINO de ORLANDO, ya sean como herederos o acreedores, para que dentro de dicho término comparezcan a deducir sus acciones en forma, por ante su juzgado y secretaría del que suscribe, bajo apercibimiento de lo que hubiere lugar por derecho.
Buenos Aires, abril 27 de 1917. — A. Palleja, secretario. 3|239 v. M. 18.

El señor juez de primera instancia en lo civil de la Capital de la República, doctor don Juan Carlos Lagos, ha dispuesto se cite, llame y emplace por el término de treinta días, contados desde la primera publicación del presente, a todos los que se consideren con derecho a los bienes dejados por don ANDRES COGORNO, ya sean como herederos o acreedores, para que dentro de dicho término comparezcan a deducir sus acciones en forma, por ante su juzgado y secretaría del que suscribe, bajo apercibimiento de lo que hubiere lugar por derecho.
Buenos Aires, abril 30 de 1917. — A. Palleja, secretario. 3|244 v. M. 31.

El señor juez de primera instancia en lo civil de la Capital de la República, doctor don Roberto Bunge, ha dispuesto se cite, llame y emplace por el término de treinta días, contados desde la primera publicación del presente, a todos los que se consideren con derecho a los bienes dejados por doña FELICIA ZELAYA de TORO, ya sean como herederos o acreedores, para que dentro de dicho término comparezcan a deducir sus acciones en forma, por ante su juzgado y secretaría del que suscribe, bajo apercibimiento de lo que hubiere lugar por derecho.
Buenos Aires, abril 26 de 1917. — Miguel Echegaray, secretario. 3|268 v. Junio 1.

Por disposición del señor juez de primera instancia en lo civil de la Capital de la República, doctor César A. Campos, se hace saber por medio del presente y por el término de quince días, a todos los acreedores del concurso formado a don MARCELO ANACLETO ITUARTE, ya sean aquellos conocidos o desconocidos, privilegiados o personales, que se ha designado la audiencia del día veintiséis del entrante mes, a las tres p. m., para que tenga lugar la junta de verificación de créditos, previniéndoles a los que no asistan a dicha junta, que se entenderá que se adhieren a las resoluciones que se tomen por la mayoría de los acreedores comparecientes, de acuerdo con lo dispuesto en el artículo 748 del Código de Procedimientos. Los autos tramitan por la secretaría a cargo del que suscribe.
Buenos Aires, abril 30 de 1917. — Gabriel Fernández, secretario. 3|267 v. Mayo 17.

El señor juez de primera instancia en lo civil de la Capital de la República, doctor don Juan Carlos Lagos, ha dispuesto se cite llame y emplace por el término de treinta días, contados desde la primera publicación del presente, a todos los que se consideren con derecho a los bienes dejados por doña ANGELA GHIORZO de SAMBUCETTI, ya sean como herederos o acreedores, para que dentro de dicho término comparezcan a deducir sus acciones en forma, por ante su juzgado y secretaría del que suscribe, bajo apercibimiento de lo que hubiere lugar por derecho.
Buenos Aires, mayo 3 de 1917. — Pastor Achával Rodríguez, secretario.
3|287 v. Junio 3.

Por disposición del señor juez de primera instancia en lo civil de la Capital Federal, doctor Arturo Seeber, se hace saber por el término de treinta días, contados desde la primera publicación del presente, a los acreedores de don JUAN N. REBAGLIATI y SANTIAGO REBAGLIATI, que éstos han sido concursados, nombrándose síndico al doctor Aníbal F. Leguizamón, a quien deberán presentar los títulos justificativos de sus créditos en su estudio, calle Carlos Pellegrini 888, dentro del término señalado.
Bueno Aires, marzo 19 de 1917. — Carlos M. Fragueiro, secretario. 3|286 v. Junio 3.

El señor juez de primera instancia en lo civil de la Capital de la República, doctor don Juan Carlos Lagos, ha dispuesto se cite, llame y emplace por el término de treinta días, contados desde la primera publicación del presente, a todos los que se consideren con derecho a los bienes dejados por don TITO GHIO, ya sean como herederos o acreedores, para que dentro de dicho término comparezcan a deducir sus acciones en forma, por ante su juzgado y secretaría del que suscribe, bajo apercibimiento de lo que hubiere lugar por derecho.
Buenos Aires, abril 27 de 1917. — Argentino G. Barraquero, secretario.
3|260 v. Junio 4.

Por disposición del señor juez de primera instancia en lo civil, de la capital federal, doctor Fernando Klappenbach, se cita, llama y emplaza, por el término de treinta días, a contar desde la primera publicación del presente, a todos los que se consideren con derecho a los bienes dejados por fallecimiento de doña ALINA GERARD DE ESTAPA o MARIA JOSEFINA ALINA SCHRAG DE ESTAPA, ya sean como herederos o acreedores, para que, dentro de dicho término, comparezcan por ante su juzgado y secretaría del que subscribe, a deducir sus acciones en forma, bajo apercibimiento de lo que hubiere lugar por derecho. — Buenos Aires, 12 de agosto de 1916. — F. Guillermo Espeche, secretario. 3|227 vjun6

Por disposición del señor juez de comercio de esta capital, doctor Tristán M. Avellaneda, se hace saber a los acreedores del concurso formado a los señores PEDRO ASCACIBAR Y Cía., que ha sido presentado el estado de distribución, el cual está de manifiesto en secretaría, bajo apercibimiento de ser aprobado si no se observa; convocándoseles a junta para el día 21 del corriente a las 3 p. m., a fin de que procedan a regular los honorarios del síndico designado. Juez doctor Tristán M. Avellaneda, secretario. — Dr. Francisco A. García. — Palacio de Justicia, 5.o piso. 3|347 v. M. 17.

Por disposición del señor juez de primera instancia en lo civil de la Capital de la República doctor don Arturo Seeber, se cita y emplaza por el término de treinta días, a contar desde la primera publicación del presente, a todos los que se consideren con derecho a los bienes dejados por fallecimiento de doña LUISA DENIS de BODIGUEL, ya sean como herederos o acreedores, para que dentro de dicho término, comparezcan por ante su juzgado y secretaría del que suscribe, a deducir sus acciones en forma, bajo apercibimiento de lo que hubiere lugar por derecho.
Buenos Aires, Mayo 3 de 1917. — Carlos M. Fragueiro, secretario, 3|348 v. Junio 8.

Por disposición del señor juez de comercio de la Capital de la República, doctor don Alberto Estrada, interinamente a cargo del juzgado del doctor Félix Martín y Herrera, se hace saber por medio del presente y por el término de ocho días, a todos los acreedores de JOSE M. FERNANDEZ, que ha sido presentado por el síndico liquidador el estado de distribución, el que se encuentra depositado en la secretaría del que suscribe, a los efectos del art. 119 de la ley de quiebras: al mismo tiempo se le hace saber por el término de tres días que deben comparecer a la audiencia del día 14 de Mayo a las 2 p. m., a regular los honorarios al síndico liquidador.
Buenos Aires, mayo 7 de 1917. — Alfredo G. Romero, secretario. 3|365 v. M. 18.

Por disposición del señor juez de comercio de la Capital Federal doctor don Félix Martín y Herrera, se hace saber por medio del presente y por el término de tres días a H. L. BERGALLO, que en el juicio que le sigue el Banco Español del Río de la Plata, se ha dictado la siguiente sentencia: "Buenos Aires mayo 4 de 1917. Autos y Vistos: Certificando en este acto el secretario que el término para oponer excepciones se encuentra vencido, llévese adelante la ejecución contra H. L. BERGALLO, Arts. 485, 486, 498 y 507 del Cod. de Procds. hasta que pague al Banco Español del Río de la Plata la suma de cinco mil setecientos ochenta y seis pesos moneda nacional, intereses y costas. Regulo los honorarios del apoderado Beledo en doscientos cincuenta pesos moneda nacional. Notifíquese esta sentencia por edictos que se publicarán tres veces en el "Boletín Judicial" y LA EPOCA. — E. M. Naón. Ante mí: Juan J. Britos (hijo)".
Buenos Aires, mayo 9 de 1917. — Juan J. Britos (hijo), secretario.
3|398 v. M. 17.

Por disposición del señor juez de comercio de la Capital de la República, doctor Félix Martín y Herrera, se hace saber por medio del presente y por el término de ocho días, a todos los acreedores de JOSE ACOSTA, que deben comparecer a la audiencia del día treinta de mayo, a la 1 y 30 p. m., a la Sala de Audiencias del Juzgado, a fin de que tenga lugar la junta de acreedores solicitada por dicho señor JOSE ACOSTA.
Buenos Aires, mayo 14 de 1917. — Juan José Britos (hijo), secretario.
3|417 v. M. 23.

LICITACIONES

Departamento Nacional de Higiene

Llámase por segunda vez a propuestas en licitación pública, para el día 31 de mayo a las 2 de la tarde, para la provisión de placas de vidrio sin esmerilar, destinadas al envase de vacuna antivariólica. Pliego de condiciones en la secretaría Administrativa, 25 de Mayo 277, todos los días hábiles de 1 a 5 p. m., y los sábados de 10 a 12 m. — El secretario.
3|290 v. M. 31.

Departamento Nacional de Higiene

Llámase por segunda vez a licitación pública, para el día 4 de junio a las tres de la tarde, para la provisión de artículos navales, pinturería y ferretería, destinadas al consumo del año. Pliego de condiciones en la secretaría Administrativa, 25 de Mayo 277, todos los días hábiles de 1 a 5 p. m., y los sábados de 10 a 12 m. — El secretario. 3|297 v. Junio 4.

Ministerio de Obras Públicas e Industrias

CORDOBA
(OBRA DE PRIMERA CATEGORIA)

De conformidad a lo resuelto por decreto número 786, serie C, expediente número 27, L.II.1916, -

Llámase a licitación hasta el día 30 de mayo próximo, a las 4 p. m., para contratar la construcción de las obras del palacio de justicia de la ciudad de Río Cuarto.

Las propuestas deberán presentarse bajo pliego cerrado, en la subsecretaría del ministerio de obras públicas, en papel sellado provincial de cinco pesos, acompañadas de un certificado de depósito efectuado en el Banco de Córdoba, en dinero efectivo, a la orden del señor ministro de obras públicas e industrias, equivalente al cinco por ciento del presupuesto oficial aprobado para dicha obra, cuyo depósito elevará el licitante que resulte adjudicatario de la misma, hasta completar el diez por ciento del importe total de su propuesta.

Los proponentes deberán sujetarse a las disposiciones contenidas en el pliego general de condiciones y especificaciones, aprobado por decreto número 666, serie C, y la dirección general de arquitectura entregará a los interesados en presentarse a la licitación las piezas completas del proyecto, mediante el pago de la suma de cien pesos moneda nacional, que se hará efectivo en un sello provincial por igual valor, en el cual se subscribirá la petición de tales documentos.

El pago de esta obra se efectuará mediante letras de tesorería, que se firmarán a la expedición de los certificados respectivos por la dirección general de arquitectura, a seis meses de plazo y sin interés. — Córdoba, abril 28 de 1917. — N. Cúneo Zapata, oficial mayor.
3|235vmayo30

Consejo Nacional de Educación

Llámase a licitación pública, por el término de treinta días, para la reconstrucción del edificio fiscal de las calles Pueyrredón y Boulogne Sur-Mer, perteneciente a la escuela número 8 del Consejo Escolar 8.o, de acuerdo con las bases, pliego de condiciones, presupuestos y planos aprobados al efecto, que tendrán los interesados a su disposición en la oficina de la Dirección General de Arquitectura de esta repartición. La apertura de las propuestas que deberán presentarse escritas a máquinas, por duplicado y de acuerdo con lo establecido en las Leyes de Sellos, Contabilidad y Obras Públicas, tendrá lugar el día 29 de mayo próximo, a las 3 de la tarde. — El secretario general. 3|228 vmay27

Penitenciaría Nacional

Llámase a licitación pública, por el término de treinta días a contar desde la fecha, la provisión de los elementos necesarios para la elaboración de pan y fideos durante los seis últimos meses del año corriente, cuyo detalle completo se halla en el Boletín Oficial.

Las propuestas serán abiertas en la dirección de la penitenciaría nacional, el día 12 de junio próximo a las tres de la tarde, y deberán presentarse, para que sean tomadas en consideración, de acuerdo con las planillas y el pliego de condiciones que se encuentran en la secretaría del citado establecimiento a disposición de los interesados, todos los días hábiles de 12 a 6 p. m.—Buenos Aires, mayo 14 de 1917. — El secretario.
3|384 v junio 12

Ministerio del Interior

DIRECCION GENERAL DE CORREOS Y TELEGRAFOS

Llámase por segunda vez a licitación pública durante el término de treinta días, para la provisión de 22.500 aisladores doble campana con perno recto y 7.500 idem sin perno. Por el pliego de condiciones, ocurrir de 11 a. m. a 6 p. m., todos los días hábiles y de 9 a. m. a 12 m. los sábados, a la dirección administrativa de correos y telégrafos, calle Corrientes número 416 (segundo piso), en cuyo local se recibirán y abrirán públicamente las propuestas el 4 de junio próximo venidero, a las 3.30 p. m. Las muestras pueden verse en la oficina de almacenes, Balcarce número 560, que funciona durante las mismas horas indicadas.

Buenos Aires, 4 de mayo de 1917. —M. J. Carlés, jefe de la dirección administrativa de correos y telégrafos.
3|271-v. junio 2.

Ministerio de Marina

DIRECCION GENERAL DEL PERSONAL

Por disposición del señor ministro de Marina se llama a concurso para llenar tres vacantes de cirujano de primera de la armada, el que tendrá lugar el día 30 de mayo próximo, a las 9 a. m., en el local de la División Sanidad (Reconquista 281, segundo piso). El concurso se llevará a cabo de acuerdo con el reglamento y programas que podrán recoger los interesados en la Oficina "Legislación y Reglamentación", del Ministerio de Marina (Casa de Gobierno). Las solicitudes de inscripción para este concurso serán presentadas en la Mesa de Entradas del Ministerio de Marina, en papel sellado de un peso, desde el día 10 hasta el día 27 del corriente, debiéndose adjuntar a la solicitud el diploma de cirujano, la libreta de enrolamiento, cédula de identidad y certificado de vacuna. — Buenos Aires, mayo 9 de 1917. 3|364 vm30

Ministerio de Obras Públicas

DIRECCION GENERAL DE OBRAS HIDRAULICAS

Llámase a licitación pública hasta el día 15 de junio, a las 3 p. m., para la provisión de 14.000 toneladas de leña de quebracho colorado, de acuerdo, con las especificaciones fijadas en el pliego de condiciones que sirve de base a esta licitación, y que los interesados pueden retirar en la Dirección General de Obras Hidráulicas (casa de gobierno, tercer piso, Buenos Aires), en las oficinas de la Comisión del Paraná Inferior, Puerto Paraná o Rosario (calle General Mitre 435) y en la del Río Uruguay (Concepción del Uruguay).

Las propuestas serán abiertas el día y hora mencionados en la Dirección General de Obras Hidráulicas, casa de gobierno tercer piso y en los juzgados federales de las ciudades antes citadas, acto que pueden presenciar los interesados. Buenos Aires, mayo 15 de 1917. 3|395-v. junio 15

Intendencia Municipal de la Capital

Ley de pavimentación

En cumplimiento del art. 10 de la ley de pavimentación 7091 y del 1.o de su ordenanza reglamentaria, se cita a los propietarios de la calle México entre Solís y Entre Ríos, cuyo afirmado va a construirse en virtud del contrato formulado con los empresarios señores Ghioldi y Compañía y aprobado por Exp. 27412 G 916, para que comparezcan a la inspección de Catastro del Departamento de Obras Públicas (Avenida de Mayo núm. 525, 4.o piso) a fin de que presten su conformidad con la extensión, forma y límites asignados a sus respectivos inmuebles.

Fíjase, para tal objeto, el plazo improrrogable de quince días a contar de la fecha.

Una vez expirado éste, y durante los quince subsiguientes, podrán hacerse las reclamaciones referentes al prorrateo del costo de la obra, ante la inspección general de calzadas (Avenida de Mayo núm. 525, tercer piso), cuya dependencia tendrá a disposición de los contribuyentes las planillas de liquidación.

La falta de presentación dentro de los términos citados, dará por consentidas y conformes las referidas operaciones, y anulará cualquier reclamación que en lo sucesivo se interponga.

Buenos Aires, mayo 16 de 1917.
3|426 v. M. 30 — El secretario.

PROVISIÓN DE 20 TONELADAS DE CEMENTO PORTLAND

Llámase a licitación pública para el día 16 del corriente, a las 2.30 p. m., para la provisión de veinte toneladas de cemento portland, de acuerdo con el pliego de condiciones que puede consultarse en la Oficina de Licitaciones, Avenida de Mayo 525, segundo piso.

Buenos Aires, mayo 8 de 1917. — El secretario. 3|321 vm16

Licitación para la provisión de cal de Córdoba y del Azul

Llámase a licitación pública para el día 18 del corriente, a las 2.30 p. m., para la provisión de 400.000 kilogramos de cal de Córdoba y 50.000 kilogramos de cal del Azul, de acuerdo con el pliego de condiciones, que puede consultarse en la oficina de licitaciones, Avenida de Mayo 525, 2.o piso. — Buenos Aires, mayo 10 de 1917.—El secretario.
3|353vmayo18

Licitación para la provisión de 250 toneladas de portland.

Llámase a licitación pública para el día 18 del corriente, a las 2 p. m., para la provisión de doscientas cincuenta toneladas de cemento Portland, de acuerdo con el pliego de condiciones, que puede consultarse en la oficina de licitaciones, Avenida de Mayo 525, 2.o piso.—Buenos Aires, mayo 10 de 1917.—El secretario. 3|352v18M.

LICITACION PARA LA PROVISION DE LECHE

Llámase a licitación para la provisión de leche con destino a los hospitales municipales y demás dependencias de la Asistencia Pública. Tendrá lugar el día 18 del actual a las 2 de la tarde. El pliego de condiciones puede consultarse en la oficina de licitaciones.

Buenos Aires, mayo 10 de 1917.
3|367 v. M. 18

Licitación enagenación de 30.000 bolsas vacías y 950 kilos de cerda

Llámase a licitación para la enajenación de 30.000 bolsas vacías y 950 kilos de cerda existentes en la Administración de Limpieza. Tendrá lugar el día 21 del actual a las 2 p. m. El pliego de condiciones puede consultarse en la oficina de licitaciones.

Buenos Aires, mayo 10 de 1917.
3|366 v. M. 20.

LICITACION PARA LA ENAJENACION DE PERROS

Llámase a licitación para la enajenación de perros que se recogen en la vía pública. Tendrá lugar el día 19 del actual, a las 11 a. m. El pliego de condiciones puede consultarse en la oficina de licitaciones. Buenos Aires, mayo 11 de 1917.
3|374-v. mayo 19.

Licitación para la provisión de trescientos metros cúbicos de arena oriental.

Llámase a licitación pública para el día 21 del corriente, a las 2 p. m., para la provisión de trescientos metros cúbicos de arena oriental, de acuerdo con el pliego de condiciones que puede consultarse en la oficina de licitaciones, Avenida de Mayo 525, segundo piso, Buenos Aires, mayo 12 de 1917. — El secretario.
3|375-v. mayo 21.

LICITACION PARA LA PROVISION DE PAPAS

Llámase a licitación para la provisión de papas con destino a los Hospitales Municipales y demás dependencias de la Asistencia Pública. Tendrá lugar el día 26 del actual a las 11 a. m. El pliego de condiciones puede consultarse en la Oficina de Licitaciones.

Buenos Aires, mayo de 1917.
3|424-v-m 18

CEMENTERIO DEL OESTE

Habiendo vencido el término por el cual fueron arrendadas las sepulturas correspondientes a los tablones agregados a las manzanas 1 y 3, sección 12 A., 3 y 6 de la sección 8 A., 1, 3, 6 y 9 de la sección 8 B., 1, 2 y 3 de la sección 12 B. y el tablón agregado a la manzana 1 C. de la sección 12 B. del cementerio del Oeste, se hace saber a las personas que tengan deudos allí depositados que si en el plazo de treinta días a contar desde la fecha de la presente publicación no se presentaran a efectuar su traslado, se procederá a exhumar los cadáveres y colocarlos en el osario general. — El secretario. — Buenos Aires, mayo de 1917. 3|420-v. junio 14

CEMENTERIO DEL OESTE

Se previene a las personas que tengan deudos depositados en los nichos del cementerio del Oeste cuya ubicación y nombre del cadáver se indica a continuación, que si dentro de los treinta días del vencimiento no se presentaran a practicar la renovación del arrendamiento, se procederá a colocar los cadáveres en el osario general.

1.a capilla—
32 Sin especificar nombre del cadáver.
43 Sin especificar nombre del cadáver.
133 Angela M. Dannielo.
2.a capilla—
13 Alejandro Garibaldi.
78 Magdalena P. de Alguibay
1.a galería. 1.a sección—
2 Domingo Esquiaga.
139 Estrella M. de Passos.
378 Dolores Vidal de Gueglio.
388 Maximina G. de Reta.
446 Emilia M. de Volpi.
456 Cipriano Del Pino.
465 María G. de Dargaignon.
466 Margarita A. Dargaignon.
469 Joaquina A. de Albacar.
473 Onofre Marino.
523 Francisca Fernández y Massino.
524 José Carlos Ferreyra.
526 Alberto C. Balladares.
566 Catalina H. de Vigilino
576 Julio Guilhamelou.
596 Juan Maldrán.
598 Eduardo Geret.
2.a galería. 1.a sección—
54 Domingo San Juan.
295 Feliciana López.
3.a galería. 1.a sección—
264 Nicolasa D, de Paludo.
277 Serafina Etchevarría.
433 M. P. de Plaisant.
464 Filomena R. de Spachtenbrasen.
501 Alfredo Torres.
517 Pedro González.
521 Juana Martínez.
533 José Gessina.
3.a galería subterráneo—
89 María R. de Roscano.
165 Carlota B. de Cresta.
177 Dominga C. de Cigliuti.
221 Fulgencio E. Marín.
226 Agustín Lacaze.
233 Clara P. de Ricci.
290 Américo Poltrizeia.
4.a galería. 1.a sección—
471 Nicolás Palmigiani.
5.a Galería. 1.a Sección—
201 Manuel Carrera.
215 Domingo González Días.
333 Juan Ballarino.
377 Ana Q. de Caposotto.
414 Rafael Ciannelo.
546 María V. de Manpeti
556 Augusto Bennecane.
597 Elías Perrin.
608 Catalina Repetto.
618 Alberto Baltar.
619 María D'Elía de De Cristofora.
620 Mercedes Medina.
639 Domingo Lanata.
649 Emma Margarita Aste.
659 María B. de Higuilein.
666 Hortensia Ergino.
669 Manuela B. de Acuña.
670 María R. de Mazzarello.
679 Fortunata G. de Dellara.
689 Teresa Acosta.
690 Alberto Avalle.
699 Oderico Aicardi.
709 Angela B. de Buanacalza.
710 Margarita Cervera.
720 Angel Branca.
730 Sofía C. de Boruschio.
739 Francisco M. Costa.
740 Julia R. de Recalde.
749 Francisco Joan.
750 Polonia de la Asunción.
760 Virginia D. de Tarico.
5.a Galería Subterráneo—
209 José Felipetti.
396 Ambrosio Colombo.
445 Adela S. de Arditi.
460 María Julia B. de Sturla
466 Ramona I. de Bertolotti.
471 José María de Ance.
476 Pedro Chamorro.
481 Eduardo Lama.
486 Francisco Larrechea.
451 José Augusto García.
496 Margarita S. de Smith.
499 Juan Hardoy.
506 Josefa Lucía B. Corti
511 Luis F. Antola.
515 Angel Pelucci.
516 Antonio B. López.
519 Vicente Risso.
529 José Gianni.
531 Julia y Humberto Gando
333 Isidoro Aguirre.
534 María L. de Giardulle.
535 Enrique Puig O'Connor.
536 Luisa Frugoni.
540 Juana Laco.
541 Antonio N. Marcenaro.
544 María Luisa Ricart.
545 Alberto M. Ortega.
546 Manuel Vega.
550 Benito Carbone.
555 Francisco Fernández.
559 María M. de Anselmi.
560 Ana P. de Laura.
561 José A. Penell.
564 Marco Cabreton.
565 Santiago Berestain.
566 Natalio Carelli.
569 Juan Marmo.
571 José Sordelli.
574 José Zaffaron.
575 José Bartolomeo.
576 José Ghiringhelli.
579 Juan Hospitalech.
581 María Esther Miranda
586 Manuel Núñez.
589 Pura Molina.
591 Francisco Tosta.
594 Aquilino Trogni.
596 Luis Flandin.
599 Eduardo Veletta.
600 Juan Varesa.
603 Juan Hegui.
604 Rosalía Molinari de Rossi.
606 Alejandrina M. de Lionardi
609 Miguel Griego.
610 Alejandro Franco.
612 Francisco Amedeo.
615 Darío Arditi Rocha.
617 Rosa C. C. de Rosetti.
618 María M. de León.
621 Juan M. Kierno.
622 Vicente Pezzuti.
623 Adelaida M. de Garay.
626 Dionisia C. de Céspedes.
627 Ana C. de García.
630 José López.
631 Luis Diani.
635 Juan Poggi.
636 José Puppo Ferrari.
638 Vicente Pellegrini.

El secretario.
Buenos Aires, abril 19 de 1917.
3|134vmayo18

Hospital Nacional de Clínicas

Llámase por segunda vez a licitación pública hasta el día 16 de mayo a la 1 p. m. para la provisión de drogas, pan, artículos de almacén, alcohol puro, jabón amarillo, pescado y lavado de ropas con destino al consumo de seis meses del establecimiento. Los pliegos de condiciones estarán a disposición de los interesados en la Administración del hospital, Córdoba 2149, todos los días hábiles de 12 m. a 5 p. m.—La Dirección. 3|315-v-m. 16

LA SECCIÓN DE LOS NIÑOS

LAS TRAVESURAS DE RAUL Y ESTHER

MUCHAS EN POCAS HORAS

IV

—¿Te has hecho daño, con el golpe?— preguntó Raúl a Esther.

—No, Raúl — contestó ella. — Me duele mucho la pierna, pero no es nada. Puedo seguir jugando.

—Naturalmente. Pero no se te ocurra otra vez sentarte sobre el perro. Sabes bien, Esther, cuán nervioso y asustadizo es ese animal. Cualquier ruido le hace sobresaltar.

—Bueno, entonces me sentaré sobre la mesita.

—Sí, sí, y como la galera de papá quedó abollada por caérsele encima la silla, me pondré como sombrero este jarrón.

—¿No parezco un general, con laureles en la cintura, como triunfo de mis hazañas anteriores?

—Muy bien, muy bien — decía Esther, cómodamente sentada sobre la mesita de adorno.

Y animados ambos niños en sus entretenidos juegos, son sorprendidos por otra desgracia inesperada. El perro, queriendo asustar al gato, pega un salto y...

CASA IRIBARNE

DE LOS HIJOS DE JUAN IRIBARNE

COCHERÍA

416 - CALLAO - 416

Carruajes — Automóviles — Servicio fúnebre

TELÉFONOS } Unión Telefónica 620, Libertad
" 994 Libertad
Cooperativa Telefónica 51 Central

La casa no tiene sucursal

COCHERIA TACUARI

Sucesores de

IRIBARNE & Cía.

NO CONFUNDIR

TACUARÍ 344

AVISOS FUNEBRES

MISAS Y FUNERALES

JACOBO J. PARRAVICINI — q. e. p. d. — Falleció el 10 de mayo de 1917. — Sus hermanas María Celina P. de Melo, Javiera E. (ausente), Dolores P. de Solari, sus hermanos políticos doctor Carlos F. Melo y doctor Benjamín T. Solari, sus tíos Ana P. de Insiarte y Eduardo Parravicini, tías políticas, primos y sobrinos, sus amigos Jaime V. y Ernesto Casalins invitan a sus relaciones al funeral rezado que por el descanso de su alma se efectuará el sábado 19 del corriente, a las 11 a. m. en la iglesia de Nuestra Señora del Socorro. — Se despide por tarjeta. 3|424-v-m. 18.

ANGEL GINOCCIO — q. e. p. d. — Falleció el 16 de abril de 1917. Su hijo Roberto y las familias de Ginocchio, Spinetto y Pitto y demás deudos invitan a sus relaciones al funeral que por el eterno descanso de su alma se oficiará en la iglesia del Pilar el viernes 18 de mayo, a las 9.30 a. m. Favor que agradecerán. El duelo se despedirá por tarjeta.

Doctor JUAN CARLOS CORDOBA (médico-jefe de la sanidad de la policía de la capital) — q. e. p. d. — Falleció el 9 de mayo de 1917. Su esposa Carmela Baca de Córdoba sus hermanos, hermanos políticos, sus sobrinos, sobrinos políticos y demás deudos invitan a sus relaciones a las misas que en sufragio de su alma se celebrarán el viernes 18 de mayo, de 8 a 11 a. m. en la basílica del Socorro. La familia asistirá a la misa de 11 a. m. El duelo se despedirá por tarjeta. 3|427-v-m. 17

CONVOCATORIAS

"LA PATERNAL". — SOCIEDAD ANONIMA Limitada. — Asamblea Extraordinaria. — Convocatoria. — De acuerdo con el artículo 11 de los Estatutos, se convoca a los señores socios para la Asamblea Extraordinaria que tendrá lugar el día 30 de mayo de 1917, en el local social calle Corrientes 453, a las 3 p. m., para tratar la siguiente

ORDEN DEL DIA:

1.o Elección de dos socios para suscribir y dar por aprobada el acta.

2.o Consideración de los incisos h é i, que se agregarán al art. 2.o; ampliación del art. 5.o, e inciso i del mismo y reforma de los artículos 9 y 19.

Para tener derecho de asistir a la asamblea, los accionistas depositarán las acciones en la administración, tres días antes del señalado para la convocatoria, y los socios exhibirán el recibo del último trimestre vencido. — Emilio Castellanos, presidente. 3|354 v. Mayo 20.

SOCIEDAD ANONIMA "CRISTALERIAS Papini". — Segunda convocatoria. — No habiéndose celebrado la asamblea general ordinaria de accionistas el 30 de abril por falta de número, se hace saber que ella se reunirá el día 30 de mayo, en el local del Gran Hotel Colón, calle Chacabuco número 221, a las cuatro de la tarde y que de acuerdo con los estatutos y el Código de Comercio, sus resoluciones serán válidas cualquiera que sea el número de los accionistas presentes y el capital representado por ellos.

ORDEN DEL DIA:

1.o Presentación de la Memoria, Balance y Dictámen del Síndico, referente al ejercicio (1916) mil novecientos diez y seis, para su discusión y aprobación.

2.o Distribución de utilidades.

3.o Elección de un síndico y síndico suplente.

Se previene a los señores accionistas que para obtener el boleto de entrada a la asamblea, deberán depositar sus acciones en la administración de la Sociedad, calle Chacabuco número 646, con tres días de anticipación al fijado para la asamblea. — El Presidente. 3|391 v. Mayo 24.

PALAIS DE GLACE. — SOCIEDAD ANONIMA. — Segunda Convocatoria. — No habiéndose depositado el número de acciones necesario para celebrar la asamblea anunciada para el 15 de mayo último, se convoca por segunda y última vez a los señores accionistas para el día 31 del corriente a las 9 p. m., en el local Bmé. Mitre 757.

ORDEN DEL DIA:

1.o Lectura y aprobación de la memoria y balance anual.

2.o Elección de doce directores por tres años.

3.o Elección de síndico y síndico suplente por un año.

4.o Nombramiento de dos accionistas para firmar el acta.

Buenos Aires, mayo 16 de 1917. — El secretario. 3|416 v. M. 28.

A RETRATARSE: A CARLOS Pellegrini número 282 (hay ascensor). Regalamos peinado y un retrato grande con marco, en docena de retratos. El regalo vale más de 12 $. Postales finas a pesos 4 la docena.

BANCOS

BANCO DE ITALIA Y RIO DE LA PLATA — Casa central: Bmé. Mitre 434 al 448. — Sucursales: En la capital, N.o 1, calle Corrientes esquina Pueyrredón, N.o 2, Avenida Montes de Oca número 2099; N.o 3, Paseo de Julio número 1268; N.o 4, Calle Moreno número 2500; N.o 5, calle Rivadavia número 8449. En el interior: Rosario de Santa Fe, La Plata, Bahía Blanca, Paraná, Concordia, Gualeguaychú, Gualeguay, Uruguay, Victoria, La Paz (E. R.), Resistencia (Chaco).

Agencias: Puerto Ing. White (B. Blanca), Ensenada (La Plata).

Capital realizado . . $ 10.000.000 oro sellado

Fondo de reserva or. dinerio . . . . . . 931.215 " "

ABONA

	C|legal		oro sellado	
Por depósito en c. corr.	1	o|o	1	o|o
A plazo fijo de 30 días .	2	o|o	2	o|o
Id. id. id. 60 días . .	3	o|o	3	o|o
Id. id. id. 90 días . .	3 ½	o|o	3 ½	o|o
Id. id. id. 180 días .	4	o|o	4	o|o

A mayor plazo . . . . . Convencional.

El Banco expide cartas de crédito, vende giros y transferencias por cables y órdenes postales sobre todas las ciudades y pueblos de Italia, así como sobre Londres, París Madrid, New-York, etc., etc. También sobre Brasil, Chile, Paraguay y República Oriental del Uruguay. Recibe remesas al cobro y emite giros sobre todas las sucursales del Banco de la Nación Argentina.

El Banco trata en general todas las operaciones bancarias.

Buenos Aires, abril de 1917.

BANCO COMERCIAL ITALIANO. — FUNdado en el año 1898. — Bartolomé Mitre 460 al 468.

Sucursales: San Juan 1861, Rivadavia 2541, Corrientes 3002 y Bernardo de Irigoyen 1339-93.

Capital autorizado . . .	$ 10.000.000
Capital subscripto . . .	" 5.000.000
Capital realizado . . .	" 5.000.000
Reservas	" 800.000

Abre cuentas corrientes, depósitos a plazo fijo y Caja de Ahorros, descuentos, cobranzas, compra y venta de títulos, se dan cartas de crédito, giros telegráficos y a la vista y a plazo sobre cualquier punto de Europa.

Administra propiedades haciendo adelantos sobre alquileres, encargándose de remitir las rentas a cualquier punto.

Compra y vende billetes de Bancos italianos, franceses, uruguayos o cualquier valor.

Ordenes de pago sobre todas las oficinas postales de Italia, Francia y España.

Abona por año:

Por depósitos en cuenta corriente .	1	o|o
A plazo fijo de 30 días	2	"
A plazo fijo de 60 días	3	"
A plazo fijo de 90 días	4	"
A plazo fijo de 180 días	4 ½	"
A plazo fijo de 1 año	5	"
En Caja de Ahorros después de 60 días	4	"
En liras italianas con giros sobre Italia	3	"
Por depósitos que se emplearán en préstamos hipotecarios, al plazo fijo de un año . . .	6	"

El Banco hace toda clase de operaciones bancarias.

Horario de las sucursales: de 10 a. m. a 3 p. m., de 5 a 6.30 p. m. — Domingo Repetto, gerente.

BANCO DE LA NACION ARGENTINA. — Fundado en 1891. — Casa central: Buenos Aires, calle Rivadavia 363 al 399. Reconquista 15 al 33.

Capital	$ 128.000.000.—m|n
Fondo de reserva . . .	" 14.565.407.24 o|s

Sucursales y agencias en la Capital: Belgrano, Cabildo 1901, esquina Sucre; Boca del Riachuelo, Almirante Brown 1101; Flores, Rivadavia 7000, esquina Pedernera, con agencia en los Nuevos Mataderos, General Urquiza, Baunes esquina Cullen; N.o 1 Montes de Oca 1699, esquina California 1101; N.o 2, Entre Ríos 1201, esquina San Juan 1802; N.o 3, Corrientes 3599, esquina Gallo 401; N.o 4, Bernardo de Irigoyen 1000, esquina Carlos Calvo; N.o 5, Rivadavia 2828; N.o 6, Santa Fe 2138; N.o 7, Caseros 2929 Parque Patricios; N.o 8, Triunvirato 784; N.o 9, Santa Fe 4526; N.o 10, Boedo 835; N.o 11, Aduana de la Capital; N.o 12, Callao 76 al 84; Oficina de Cambio en el Hotel de Inmigrantes, Dársena Norte. Oficina de Depósitos Judiciales en el Palacio de Justicia.

159 sucursales y agencias en el interior de la República.

TASA DE INTERES

El Banco abona (moneda legal solamente)

	Anual	
Por depósitos en c. corriente	Sin interés	
Id. id. a plazo fijo de 90 días, con o sin libreta	3	o|o
Id. id. id. a 180 días, con o sin libreta	3	o|o
Id. id. en Caja de Ahorros, después de 60 días, hasta pesos 5.000	4	o|o
Id. id. id. después de 60 días, desde $ 5001 hasta $ 10.000.	3	o|o
El Banco cobra:	Anual	
Por adelantos en c. corriente	[illegible]	[illegible]
Por descuentos de letras con amortización	[illegible]	[illegible]

El Banco de la Nación Argentina vende letras de cambio sobre Alemania, Austria Hungría, Inglaterra, Francia, España, Italia, Suecia, Noruega, Rusia, Portugal, Finlandia, Bélgica, Holanda, Suiza, Turquía, Servia, Rumania, Grecia, Bulgaria, Asia, Africa, Oceanía, Estados Unidos de Norte América, Canadá, Chile, Bolivia, Brasil y Uruguay.

Buenos Aires, septiembre 1.o de 1916. — Julián J. Solveyra, Gaspar Cornille, gerentes

THE NATIONAL CITY BANK OF NEW York. — Fundado en 1812. — Sucursal en Buenos Aires: San Martín 84.

Capital y sobrante . . $ 67.000.000 oro

Total de recursos . . " 600.000.000 "

Se abonan intereses a razón de 4 o|o anual en Caja de Ahorros, admitiéndose depósitos desde diez pesos en adelante.

Se abonan intereses a razón de 1 o|o anual sobre depósito en cuenta corriente.

Se conceden tipos especiales sobre depósitos a plazo fijo. Solicitamos la cuenta de Vd. — Transferencias telegráficas. Créditos comerciales. Giros sobre el exterior. Cartas de crédito.

BANCO HOLANDES

DE LA AMERICA DEL SUD

Bme. Mitre 300, esq. 25 de Mayo
Buenos Aires

Casa matriz: AMSTERDAM

Sucursal: RIO DE JANEIRO, Rua Candelaria 21

Agencia N.° 1, Corrientes 1900 esquina Río Bamba.

Agencia N.° 2, Berisso (Provincia de Buenos Aires).

	Florines
Capital autorizado . . .	25.000.000
Id. emitido y realizado .	14.000.000
Fondos de reserva . . .	1.865.000

Realiza toda operación bancaria. Corresponsales en todas las ciudades importantes del mundo.

AVISOS ECONOMICOS

A 0.20 centavos por publicación hasta 20 palabras.

SERVICIO DOMESTICO PEDIDO

MATRIMONIO JAPONES, PARA EL campo se precisa, para tratar o por carta a P. D. D., oficina de publicidad de este Diario.

SERVICIO DOMESTICO OFRECIDO

TAPICERO FRANCES RECOMENDAdo, ofrécese para casas de familias. Hace toda clase de trabajos, especialidad en cortinados, muebles, fundas y tapizar paredes. Precios módicos, Canning 488. U. T. 2013, Mitre.

TAPICERO MUY BIEN RECOMENdado, se ofrece para casas de familias. Precios reducidos, Cangallo 1230, departamento 5.

VARIOS

UN PADRE DE FAMILIA OFRECE dos muchachos de 12 y 14 años, para mandados o porteritos, ocurrir México 1865. U. T. 4519.

GALPONES "TIPO AGRICULTOR", sistema de la casa, cómodo y sencillo, presta servicios inapreciables. Especialistas en construcciones de campo. Soliciten catálogos y precios.—L. Mezieres e Hijos. — Avenida Donato Alvarez 3183-89; Bolsa de Comercio número 627. vm16

LA MARSELLESA, GRAN EMpresa de encerrado de pisos, parqueta, limpieza de casas, abono mensual; Gaston Barthélemy, Córdoba 645. U. T. 34 (Avenida).

REMATES

Casares Hnos. y Diehl

SUCURSALES Y REMATES ESPECIALES PERIODICOS DE HACIENDAS EN CHARLONE, F. C. P., BAHIA BLANCA, F. C. SUR, AZUL, F. O. SUR, LOS TOLDOS, F. C. OESTE.

5000 vacunos Durham en Charlone—

Inclusive 1000 novillos listos para frigorífico, vacas con y sin cría y servidas y vaquillonas de muy buena clase y estado, procedentes de acreditados establecimientos de la zona, en su mayoría lotes de solas marcas.

La venta se realizará:

El jueves 31 de mayo, a la 1 de la tarde, en nuestras instalaciones sobre la estación Charlone, ferrocarril Pacífico, con las haciendas a la vista, clasificadas en lotes apropiados.

Comisión, 2 o|o al vendedor y 2 o|o al comprador, en haciendas generales, y 3 o|o a cada parte, en reproductores y yeguarizos.

Por consignaciones, pedidos de local y otros informes, dirigirse a nuestras oficinas, Sarmiento 357, o a nuestro representante en Charlone (F. C. P.), señor José María Blanco. Próximamente detalles completos. — Casares Hnos. y Diehl.

Pereyra, Wallace y Cía.

620 vacunos de tambo 620

EN DOMSELAAR, F. C. S.—

El jueves 17 de mayo, a la 1 p. m., en nuestras instalaciones.

El tambo completo de don Benjamín García, de G. Paz, hacienda buen mestizo Durham, de sola marca, sanas de teta y ubre, reconocidas como buenas productoras y de pelo colorado y rosillo, cuyo detalle es como sigue: 10 vacas con 10 terneros de 30 días; 20 vacas con 20 terneros de 2 meses más o menos; 40 vacas con 40 terneros de 4 a 5 meses; 10 vacas próximas a parir; 10 vaquillonas 2 1|2 años servidas; 30 vaquillonas de 1 1|2 años buen estado; 30 novillitos de 1 1|2 años; 1 toro de 3 años procedencia de El Retiro, de Vivot.

De otras procedencias: 35 vacas tamberas con 35 terneros al pie; 20 vaquillonas de 2 y 3 años tamberas servidas y gordas; 40 vaquillonas 1 1|2 años muy buen estado; 25 novillos de 1 1|2 y 2 años, buen estado y clase; 15 novillos de 1 1|2 años; 45 vacas muy buena clase y estado, con 45 terneros de 4 a 6 meses, gordos; 30 vaquillonas 1 1|2 años, tamberas; 50 novillos 2 años, buen estado y clase; 50 novillos 1 1|2 años, buen estado y clase.

Con seguridad habrá más hacienda.

Por informes a nuestro escritorio, Perú 375, Buenos Aires. — Pereyra, Wallace y Cía. 3|412-v. m. 16.

600 VACUNOS EN JEPPENER, F. C. S.—

El viernes 18 de mayo, a la 1 p. m., en nuestras instalaciones.

Detalle: 100 vacas gordas y especiales, en lotes; 20 novillos 2 1|2 y 3 años, carne gorda y gordos; 100 novillos 2 y 2 1|2 años, buen estado y clase; 150 novillos 1 1|2 años, buen estado y clase; 20 vacas invernada; 100 vacas con 100 terneros, tamberas, sanas de teta y ubre y servidas por toros puros de pedigree.

Con seguridad habrá más hacienda.

Los interesados de esta capital deberán tomar el tren que sale de Constitución el día del remate a las 7.20 de la mañana pudiendo regresar por la tarde.

Por informes dirigirse en Jeppener al señor Juan J. Antúnez o a nuestro escritorio en Buenos Aires, calle Perú 375. — Pereyra, Wallace y Cía. 3|413-v. m. 17.

M. Villar Sáenz Peña y Vidal

Perú esq. Victoria, U. T. 762, Avenida

JUDICIAL. — CON RETASA. — Hermosa y bien ubicada casa en Belgrano. Calle Congreso 2392, entre Cabildo y Obligado. A 10 metros de la primera, bulevar de gran importancia comercial y con vías de comunicación para toda la ciudad. Orden del señor juez de primera instancia doctor Colombres, secretaría doctor Dobranich. Juicio Ab-intestato de don Victor Nicoletti. Base retasada, $ m|n. 8.318.90.

El domingo 20 de mayo, a las 3 p. m., en la misma propiedad. Mide 13 metros 90 (15 v. 93) de frente al Este por 15 metros 07 (17 v. 40) de fondo. Superficie 207 metros c. 96 (277 v. c. 20). Edificio moderno compuesto de vereda de mosaicos, frente imitación piedra, zaguán, cancel, 3 dormitorios a la calle con balcones y celosías de hierro, otro interior, gran baño, cocina con pileta, w. c. y pieza de servicio en altos, galería de material con columnas de hierro, pileta para lavar, carpintería general de cedro y pino, celosías, luz eléctrica, aguas corrientes, etc. Renta 10 o|o anual. Visítese. Seña 3 o|o a cuenta de precio. Comisión 2 o|o. Informes a la secretaría citada Palacio de Justicia sexto piso o a nuestra casa, Victoria 599, esquina Perú. U. T. 762 Avenida. — Horacio H. Dobranich, secretario. 3|273-v. m. 30

A. Inchausti

JUDICIAL — EN BURZACO, MONte Grande y Necochea están situadas las tres fracciones de terreno que remataré

El día 23 de mayo, a las 3.30 p. m., en mi escritorio, Maipú 273, de acuerdo con el siguiente edicto judicial: "Por disposición del señor juez de comercio de la capital, doctor Félix Martín y Herrera, secretaría del autorizante, se hace saber que en el juicio ejecutivo por cobro de crédito hipotecario le siguen los Sres. López Hnos. y Cía. a don Benito H. Lazcano, ha sido designado el martillero don Antonio Inchausti para que proceda a la venta en subasta pública de los terrenos que a continuación se detallan: Primero, en Burzaco, partido de Almirante Brown, provincia de Buenos Aires, frente a la calle General Belgrano, núm. 2, de un título que no se cita; tiene 55 metros de frente al Oeste, o sea al Boulevard Belgrano, por 66.27 metros al Norte, lindando con el lote núm. 1; 102.72 metros al sur; lindando con el lote núm. 3, y 65.98 metros al noroeste, lindando con doña Amalia de Loray. Superficie total 4.647.33 metros cuadrados. Base de venta, pesos 6.000 moneda nacional, pudiendo el comprador tomar en hipoteca $ 3000, al 8 por ciento, por trimestres adelantados a un año de plazo.

Segundo: En Monte Grande, 14.400 metros cuadrados de terreno en el pueblo y partido del mismo nombre, provincia de Buenos Aires, manzana designada con las letras A. Y.; dista 8 cuadras de la estación. Linda por el sudeste, la calle Adrogué; por el sudoeste, calle Rivadavia; al nordeste, calle Alvear, y al noroeste, calle Temperley. Base de venta: 12.093.33 pesos moneda nacional, pudiendo el comprador tomar en hipoteca $ 6000, al 8 o|o, por trimestres adelantados, a un año.

Tercero: En Necochea, provincia de Buenos Aires, 23.544.57 metros cuadrados de terreno, próximo al río Quequén Grande, y al F. C. Sud, mitad de la quinta núm. 107, lindando: al Sudoeste, con la quinta núm. 106; por el noroeste, también con parte de la quinta 76, por el sudeste, con parte de la quinta 112, en los tres rumbos, calle por medio, y por el nordeste, con la otra mitad de la quinta 107. Base: $ 12.093.33 moneda nacional, pudiendo el comprador tomar en hipoteca $ 6000, al 8 o|o, por trimestres adelantados, a un año. El comprador abonará en dinero efectivo, y en el acto del remate el 8 o|o a cuenta del precio y el 2 o|o de mi comisión, que es a cargo del mismo. Más datos en la secretaría del autorizante, Palacio de Justicia, sexto piso, o en mi escritorio, Maipú 273. — A. Inchausti. 3|379 vm23

Serafín Otero

JUDICIAL. — EL JUEVES 17 DE MAYO (fiesta), a las 4 p. m., remataré la propiedad ubicada en la calle Salguero número 1332, edificada en terreno de siete metros diez y nueve centímetros de frente por veintiseis metros sesenta y cinco centímetros en el costado Sud; veintiocho metros ochenta y nueve centímetros costado Norte y ocho metros noventa y ocho centímetros de contrafrente con las siguientes dependencias: Sala con balcón doble, frente imitación piedra, tres dormitorios, comedor, despensa, cocina, baño, servicio y una pieza de altos, patios de mosaicos, puerta cancel, adoquinado y cloacas carpintería de cedro, casa moderna y de lujo.

La venta ha sido ordenada por el señor juez de primera instancia en lo civil, doctor Fernando M. Colombres, en los autos seguidos por don Alejandro Vagel, tutor de los menores Cattaneo contra don Gerardo Propato, con la base de doce mil pesos moneda nacional retasada, autorizando al martillero para exigir del comprador el 8 o|o a cuenta de precio y 2 o|o de su comisión ésta a cargo del comprador.

Más datos a mi escritorio, Sarmiento 643, Ofic. 126|27 y secretaría del doctor Osvaldo Rocha, sexto piso, tribunales. — Dr. Osvaldo Rocha, secretario. 3|258 v. M. 16

Alejandro Ferrari

JUDICIAL — POR ORDEN DEL SEÑOR juez doctor A. Estrada, secretaría del doctor Grandoli, expediente Dionisio Long contra Tomás Moore, remataré todas las existencias de artículos navales y material de estibadores que se encuentran depositados en Barracas, calle Alvarado núm. 741.

El día 17 de mayo a las 10 a. m.

Sin base, 20 o|o seña, 10 o|o de mi comisión. Más datos, calle 25 de Mayo 305 Bolsa de Comercio.—A. Ferrari. 3|318vmayo17

ADOLFO CALVETE

JUDICIAL — CON 25 o|o DE REtasa. En Belgrano. Calle Superí 2179 Por disposición del señor juez en lo civil, doctor Juan Carlos Lagos, y como perteneciente a la sucesión Scilingo de Nocito María Antonia, remataré

El jueves 17 de mayo (fiesta), a las 4.30 p. m., sobre la misma casa, calle Superí 2179, con edificio de cuatro habitaciones de material, cocina de madera, corredores, tirantes de madera dura, pisos pino de tea, carpintería pino, etc. Su terreno, lote 16 de la manzana 9, mide 8,66 metros de frente al SO., por 32,47 metros de fondo al NE. La casa tiene aguas corrientes y calle adoquinada. Tasación: pesos 8000. Base, dos terceras partes con 25 o|o de retasa, o sean $ 4000 moneda legal.

Exigiré 8 o|o como seña y 2 o|o por mi comisión. Otros informes, a los tribunales, secretaría del doctor Barraquero, o a mis escritorios, Cangallo 443. — Adolfo Calveto. — Argentino Germán Barraquero. 3|266 vm17

Peralta Martínez y Serna

JUDICIAL. — EN CARLOS TEJEdor: 17 hectáreas y 49 áreas que comprenden las quintas 44 y 53 de la colonia Seré. Tierras superiores, con alfalfares y poblaciones. Distan 20 minutos de la estación y pueblo Seré. Por orden del señor juez doctor Adolfo Casabal, secretaría del doctor Persiani, en el juicio a que se refiere el expediente número 999. Base, $ 4.500.

El martes 22 de mayo, a las 3, en nuestro hall de ventas. Detalle: Quinta número 44, compuesta de 7 hectáreas y 59 áreas, linda al norte con la quinta número 35 y al S. E. y O. con las números 53, 45 y 43, respectivamente. Contiene una población de dos habitaciones. Quinta número 53, compuesta de 9 hectáreas y 90 áreas, linda al norte y sud con las quintas números 44 y 60 y al E. y O. con las 54 y 50 y contiene una población de dos habitaciones, cocina y w. c. Ambas están alfalfadas en gran parte y tienen algún monte de frutales. 8 o|o a cuenta de precio y 2 o|o de comisión. Más datos, en nuestras oficinas, 320 San Martín 326. — Peralta Martínez y Serna. 3|376-v. m. 22.

CESAR B. NEWTON

Reconquista 325 - U. T. 1845, Avenida

JUDICIAL — TRES LOTES DE TErreno con lo en ellos edificado. Parroquia Vélez Sársfield, con frentes a las calles Itaquí y Lafuente, situados a 4 cuadras y media de la estación Villa Soldati (F. C. C. G. B. A.).

Lotes 5 y 6, unidos: miden 30 metros de frente sobre Itaquí; 31.11 al NE., 19,98 en el contrafrente al NO., y 30.06, en el SO. Superficie total 611.70 metros. Edificación: Una habitación, cocina, galpón y w. c.

Lote 7, situado sobre Itaquí y Lafuente. Mide 20 de frente sobre Itaquí, 12.17 sobre Lafuente; 18.97 en el costado NO. y 11.11 en el SO. Superficie total: 232.80 metros. Edificación: Planta baja. Local para negocio y dos habitaciones.

En conjunto los tres lotes tienen una superficie de 844.50 metros y con lo edificado han sido tasados en $ 8455.30 pesos moneda nacional.

Base de venta de todos ellos: Dos terceras partes de la tasación, o sea $ 5.636.87 moneda nacional. Por orden del señor juez doctor Colombres, en el juicio Soldati José (su sucesión) contra Emiliozzi Nazareno, que se tramita por la secretaría del doctor Dobranich.

El domingo 27 de mayo, a las 3 de la tarde, en las mismas propiedades. Seña: 8 o|o. Comisión 2 o|o.

Buenos Aires, mayo 17 de 1917. — Horacio H. Dobranich.

3|257-v-m. 27

Francisco Miquens Rey

JUDICIAL. — CASA CUCHA-CUCHA 1532, antes 1586, entre las de Monte Dinero y Monte Egmont, edificio de 3 habitaciones, patios mosaicos, galería glorieta y jardín al frente, en terreno de 8.66 metros de frente por 21.37 en el costado Noroeste y 21.29 por el Sudoeste. Por disposición del señor juez de primera instancia, doctor Roberto Repetto, en el juicio ejecutivo por cobro de crédito hipotecario Silvio Bencoal contra José Antonio Ferretti, autos que se tramitan por la secretaría del doctor José A. Quirno Costa. Remataré con la base de $ 5018,65, importe del crédito e intereses.

El jueves 17 de mayo, a las 2.30 de la tarde, sobre la misma. Seña 8 o|o y 2 o|o de comisión. Más datos a la secretaría actuaria, o a mi casa, C. Pellegrini 71. — F. Miquens Rey. — José A. Quirno Costa. 3|261 vm17

A. C. Taquini & Cía.

JUDICIAL. — PROPIEDAD SEGUÍ 1976 (adoquinada), entre San Martín y Camarones, a un paso de la Avenida San Martín, con tranvías números 85, 86 y 97; a una cuadra de Bella Vista, barrio muy poblado, de 8 metros por 32 de fondo, o sean 256 metros cuadrados, igual a 341.37 varas cuadradas, con 5 habitaciones, comedor, dos piezas chicas, cocina y demás comodidades, pisos pino tea, patios mosaico y portland, aguas corrientes, etc. Tasación: $ 9700 m|n. Base: dos terceras partes: $ 6466,67 m|n.

El domingo 20 de mayo, a las 3 de la tarde, en la misma.

Orden del señor juez doctor César A. Campos, secretaría doctor Fernández; juicio don Angel Uboldi contra don Pedro Sánchez. 8 o|o a cuenta de precio y 2 o|o de comisión.

Más detalles, Bartolomé Mitre 475, U. T. 3998, Avenida. — Gabriel Fernández. 3|245 vm19

Rodolfo Moyano Gacitúa

JUDICIAL. — EDICTO. El miércoles 20 de mayo, a las 3 p. m. Por disposición del señor juez de primera instancia en lo civil de la capital, doctor César A. Campos, se hace saber por el término de quince días en el juicio seguido por doña Teresa Chiaparra de Copello (heredera) contra C. Antognoli Juan, cobro crédito hipotecario; han sido nombrados los martilleros Funes y Moyano Gacitúa para vender en remate público una casa en esta capital, calle Moldes número 2998, esquina Quesada 2775, compuesta de 5.66 metros al noreste por 30.05 metros de fondo, lindando el frente noreste a la calle Moldes, por frente al noroeste calle Quesada, por el noreste con lote 13 y por el nordeste con parte del 13. Base, $ 6.750 m|n. Seña 8 o|o. Comisión, 2 o|o en el acto.

Los autos tramítanse a cargo del autorizante. Buenos Aires, mayo 16 de 1917.

Datos en nuestro escritorio, Reconquista 331. U. T. 5190 Avenida. — Doctor José María Méndez, secretario. 3|423-v. mayo 20.

Gabriel V. Barbará

JUDICIAL. — 22.002 HECTAREAS, 39 áreas, 09 centiáreas de campo, situadas en el territorio nacional de Misiones, departamento San Javier (hoy Monteagudo); parte proindivisa que corresponde a doña Margarita Durañona de Levy, en tres lotes y fracciones que posee en condominio con sus hermanos y coherederos Lautaro y Leopoldo Durañona, y cuyo detalle es el siguiente:

Primero.—8437 hectáreas, 00 áreas, 50 centiáreas, comprendidas en las 25.311 hectáreas, 01 áreas, 50 centiáreas del lote 1, fracción A. Esta fracción está ubicada con frente al río Uruguay y linda por el costado Noroeste con terreno fiscal; por el Nordeste, con el arroyo Chafaría o Yguampá, y por el Sudoeste con los cuatro condóminos, don Ramón Durañona, doña Marina D. de Videla, doña Natalia Durañona y doña Isabel Durañona de Villafañe.

Segundo. — 11.322 hectáreas, 25 áreas, 47 centiáreas, comprendidas en las 27.416 hectáreas, 76 áreas, 41 centiáreas de la fracción B, lote 1, el cual está ubicado en el costado Sudeste, con frente al río Uruguay, siendo sus otros linderos: por el costado Noroeste, los cuatro hermanos don Ramón Durañona, doña María D. de Videla, doña Natalia Durañona y doña Isabel D. de Villafañe; por el costado Nordeste, con el río Pepirí Guazú, y por el Sudoeste el río Pepirí Mini y su continuación con el Jabotí Mini

Tercero. — 2.343 hectáreas, 18 áreas, 12 centiáreas, comprendidas en las 7039 hectáreas 39 áreas, 39 centiáreas del lote 1, fracción M, letra C, ubicada en el costado Oeste, o sea sobre el río Jabotí Guazú; por el Norte linda con terreno fiscal; por el costado Oeste, con el lote 3, adjudicado a los cuatro hermanos a que se ha hecho referencia; por el Sur, con terreno de doña Natalia Durañona, y por el Oeste, el río Jabotí Guazú.

Base de venta: $ 37.429.43 m|n.

El martes 22 de mayo, a las 4 de la tarde, en mi oficina, calle Florida número 171 (Pasaje Güemes), escritorio 336, capital federal.

Esta venta ha sido ordenada por el señor juez de primera instancia doctor Edaurdo M. Naón, en el expediente número 1336, que tramita por la secretaría de don Arturo J. Aguilar. Se exigirá al comprador el 8 o|o del precio, como seña, y el 2 o|o, por comisión, en efectivo. Planos de ubicación y mayores datos, en mi escritorio. — G. B. Barbará. — J. Arturo Aguilar. 3|262

BANCO HIPOTECARIO NACIONAL

[illegible] MAYO 245 — BUENOS AIRES

CONDICIONES GENERALES DE LOS REMATES

Las ventas se efectúan sujetas a la aprobación del Directorio y se hacen por cuenta del deudor. El comprador podrá continuar con la hipoteca que reconoce la propiedad, abonando [illegible] diferencia entre la deuda actual y el precio de compra. El comprador abonará en efectivo al firmar el boleto, el [illegible] o|o de seña y el 1 o|o de comisión en efectivo. Los títulos de propiedad pueden ser revisados en el archivo del Banco antes del remate. Por mayores informes, ocurrirse a las oficinas del Banco.

CAPITAL

HOTEL CALLE 3 DE FEBRERO [illegible], entre las de Mendoza y Olazábal. A requerimiento judicial. N.o H.o [illegible] serie C. H. A. 6 o|o. El miércoles [illegible] mayo a las 2 p. m., el Banco Hipotecario Nacional, rematará en su local [illegible] propiedad edificada en terreno de 7.59 [illegible] al E. por 21.20 metros [illegible]. El edificio se compone de subsuelo, planta baja y alta. [illegible] Consta de 2 habitaciones, cocina, despensa, una pieza de [illegible] w. c. [illegible] Consta de sala, hall, comedor, escritorio. [illegible] alta: Se compone de 3 habitaciones, baño.
Base de venta $ 23.800. Hipoteca pesos [illegible]. Deuda actual $ 19.974:821.
Esta venta se efectúa dentro de las condiciones publicadas al principio de esta sección.
Aviso iniciado en LA EPOCA, el 3 de mayo de 1917. 3|250 v. M. 18.

CASA CALLE CABEZON NUMERO 2323, entre las de Caracas y Zamudio. N.o H.o [illegible] serie C. H. A. 6 o|o. El miércoles [illegible] mayo a las 2 p. m., el Banco Hipotecario Nacional, rematará en su local esta [illegible] compuesto de dos plantas. La planta baja consta de jardín, sala, escritorio, hall, [illegible], toilette, antecomedor, dos piezas de servicio, pequeño cuarto depósito y dependencias y la planta alta tiene 3 piezas, [illegible] y dependencias. Terreno mide: [illegible] 964 milímetros de frente al S. E. [illegible] metros de fondo hacia el N. O. Base de venta $ 13.800. Hipoteca pesos 11.00[illegible]. Deuda actual $ 12.167:498.
Esta venta se efectúa dentro de las condiciones publicadas al principio de esta sección.
Aviso iniciado en LA EPOCA, el 2 de mayo de 1917. 3|249 v. M. 16.

CASA CALLE JUNIN NUMERO 1037, ENTRE las de Charcas y Santa Fe. N.o H.o [illegible] serie C. H. A. 6 o|o. El miércoles [illegible] de mayo, a las 2 p. m., el Banco Hipotecario Nacional, rematará en su local esta propiedad edificada en terreno de 6.928 metros de frente al O. por 60.62 metros de fondo. Ad corpus. El edificio se compone de 5 habitaciones, 1 pieza chica en altos, [illegible] de servicio y dependencias.
Base de venta $ 24.700. Hipoteca pesos [illegible]. Deuda actual $ 29.801:154.
Esta venta se efectúa dentro de las condiciones publicadas al principio de esta sección.
Aviso iniciado en LA EPOCA, el 2 de mayo de 1917. 3|248 v. M. 16.

[illegible] PARA CINEMATOGRAFO, CALLE [illegible] número 1766, entre las de [illegible] compuesto de un gran salón con techo corredizo, [illegible] cuarto depósito y en altos [illegible] 10 palcos, casilla de operador, toilette y demás dependencias. Terreno mide [illegible] metros de frente al S. por 51.38 [illegible] de fondo.
Base de venta $ 47.100. Hipoteca pesos [illegible]. Deuda actual $ 42.714:261.
Esta venta se efectúa dentro de las condiciones publicadas al principio de esta sección.
Aviso iniciado en LA EPOCA, el 2 de mayo de 1917. 3|247 v. Mayo 16.

CASA QUINTA UBICADA SOBRE LAS calles Triunvirato, Mar Chiquita, Capdevila y Congreso. N.o H.o 12438, serie C. H. A. 6 o|o. El miércoles 16 de mayo a las 2 p. m., el Banco Hipotecario Nacional, rematará en su local esta propiedad, cuyo terreno tiene 75.50 metros al S. E., 81.40 metros al N. E., 95.10 metros al N. O. [illegible] metros al S. O. Ad corpus. El edificio, rodeado de jardín se compone de 8 habitaciones, 3 piezas chicas, una galería con altillo y dependencias.
Base de venta $ 62.500. Hipoteca pesos [illegible]. Deuda actual $ 41.182:285.
Esta venta se efectúa dentro de las condiciones publicadas al principio de esta sección.
Aviso iniciado en LA EPOCA, el 2 de mayo de 1917. 3|246 v. M. 16.

CASA CALLE PILLADO Nros. 909|15|19, entre las de Monte y Junta. N.o H.o 10567, serie C. H. A. 6 o|o. El jueves 17 de mayo a las 3.15 p. m., el Banco Hipotecario Nacional, rematará en la misma, esta propiedad edificada en terreno de 14.05 metros de frente al N. E., 14.20 metros en el contrafrente al S. O., 13.71 metros de fondo en el costado S. E. y 11.60 metros en el N. O. Edificio consta de salón de [illegible], 4 habitaciones y dependencias y en altos, 2 piezas y terraza.
Base de venta $ 7.750. Hipoteca $ 7.000. Deuda actual $ 6.551:727.
Esta venta se efectúa dentro de las condiciones publicadas al principio de esta sección.
Aviso iniciado en LA EPOCA, el 3 de mayo de 1917. 3|280 v. Mayo 17.

CASA CALLE SAN PEDRITO N.o 930, ENTRE las de Monte y Junta. N.o H.o 12405, serie C. H. A. 6 o|o. El jueves 17 de mayo a las 3.30 p. m., el Banco Hipotecario Nacional, rematará en la misma, esta propiedad edificada en terreno de 8.66 metros de frente al S. O. por 41.30 metros de fondo en el costado N. O. y 40.18 metros en el [illegible] con un contrafrente al N. E. de 8.66 metros, ad corpus. Con jardín al frente, 3 habitaciones y dependencias.
Base de venta $ 5.300. Hipoteca pesos [illegible]. Deuda actual $ 3.743:844.
Esta venta se efectúa dentro de las condiciones publicadas al principio de esta sección.
Aviso iniciado en LA EPOCA, el 3 de mayo de 1917. 3|279 v. Mayo 17.

CASA CALLE PAEZ N.o 3279, ENTRE LAS de Campana y Cuenca. N.o H.o 10.550, serie C. H. A. 6 o|o. El jueves 17 de mayo a las 3 y 30 p. m., el Banco Hipotecario Nacional, rematará en la misma, esta propiedad edificada en terreno de 8.66 metros de frente al S. E., 20.48 metros de fondo en el costado N. E., 20.05 metros en el [illegible] y 8.70 metros en su contrafrente al [illegible] con jardín al frente, 3 habitaciones, galería y dependencias.
Base de venta $ 5.500. Hipoteca pesos [illegible]. Deuda actual $ 4.679:805.
Esta venta se efectúa dentro de las condiciones publicadas al principio de esta sección.
Aviso iniciado en LA EPOCA el 3 de mayo de 1917. 3|278 v. Mayo 17.

CASA CALLE PILLADO N.o 804, ENTRE las de Lobos y Monte. N.o H.o 9869, serie C. H. A. 6 o|o. El jueves 17 de mayo a las 3 p. m., el Banco Hipotecario Nacional, rematará en la misma esta propiedad edificada en terreno de 7.60 metros de frente al S. O., 12.25 metros de fondo al N. O., 11.10 metros en su otro costado al S. [illegible] y 6.98 metros en el contrafrente al N. [illegible] dos habitaciones y dependencias.
Base de venta $ 2.260. Hipoteca pesos [illegible]. Deuda actual $ 1.684:780.
Esta venta se efectúa dentro de las condiciones publicadas al principio de esta sección.
Aviso iniciado en LA EPOCA, el 3 de mayo de 1917. 3|276 v. Mayo 17.

CASA CALLE PILLADO N.o 820, ENTRE las de Lobos y Monte. A requerimiento judicial. N.o H.o 9970, serie C. H. A. 6 o|o. El jueves 17 de mayo a las 2 p. m., el Banco Hipotecario Nacional, rematará en la misma, esta propiedad edificada en terreno de 7.60 metros de frente al S. O. 11.10 metros de fondo en el costado N. O., 10.15 metros en el del S. E. y 6.98 metros en el contrafrente al N. E., ad corpus. Con dos habitaciones y dependencias.
Base de venta $ 2.150. Hipoteca pesos 1.700. Deuda actual $ 1.591:134.
Esta venta se efectúa dentro de las condiciones publicadas al principio de esta sección.
Aviso iniciado en LA EPOCA, el 3 de mayo de 1917. 3|275 v. Mayo 17.

BUENA CASA DE DEPARTAMENTOS. — Calle Canning Nros. 1074|80|88, esquina Rivera N.o 602. — A requerimiento judicial. N.o H.o 4216, serie C. H. A. 6 o|o. El viernes 18 de mayo a las 2 p. m., el Banco Hipotecario Nacional, rematará en su local esta propiedad edificada en terreno de 17.32 metros de frente al N. E. 22.94 metros al S. E. 19.53 metros al N. O. y 12.28 metros al S. O., ad corpus. El edificio se compone de: SOTANO, PLANTA BAJA y 2 PISOS ALTOS: planta baja consta de 3 departamentos, el que forma esquina tiene un amplio salón para negocio, altillo con una pieza, sótano y dependencias; los otros 2 departamentos tienen cada uno un salón para negocio, una pieza y dependencias. Primer piso, con 3 departamentos, cada uno con hall, 3 piezas, una pieza de servicio y dependencias y segundo piso con 3 departamentos con igual distribución que los anteriores.
Base de venta $ 60.000. Hipoteca pesos 60.000. Deuda actual $ 54.874:103.
Esta venta se efectúa dentro de las condiciones publicadas al principio de esta sección.
Aviso iniciado en LA EPOCA, el 3 de mayo de 1917. 3|277 v. Mayo 18.

CASA CALLE CORONEL ESTEBAN BONORINO, N.o 1638, entre la de Saraza y Castañares, N.o H.o 18.205, serie C. H. A. 6 o|o. El domingo 20 de mayo a las 2 y 30 p. m., el Banco Hipotecario Nacional, rematará en la misma, esta propiedad edificada en terreno de 8.66 metros de frente al S. O. por 34.64 metros de fondo. Con 2 habitaciones, altillo y dependencias.
Base de venta $ 3.000. Hipoteca pesos 3.000. Deuda actual $ 2.828:042.
Esta venta se efectúa dentro de las condiciones publicadas al principio de esta sección.
Aviso iniciado en LA EPOCA, el 6 de mayo de 1917. 3|303 v. M. 20.

CASA CALLE SANTANDER N.o 2063, ENtre las de Carabobo y Pumacahua. N.o H.o 11.580, serie C. H. A. 6 o|o. El domingo 20 de mayo a las 2 p. m., el Banco Hipotecario Nacional, rematará en la misma, esta propiedad edificada en terreno de: 8.66 metros de frente al S. E., por 34.64 metros de fondo. Ad corpus. Con jardín al frente, 3 habitaciones, galería y dependencias.
Base de venta $ 5.100. Hipoteca pesos 4.500. Deuda actual $ 4.211:825.
Esta venta se efectúa dentro de las condiciones publicadas al principio de esta sección.
Aviso iniciado en LA EPOCA, el 6 de mayo de 1917. 3|302 v. M. 20.

CASA CALLE ITAQUI N.o 1033, ENTRE la de Gual y Las Palmas. N.o H.o 4.124, serie C. H. A. 6 o|o. El domingo 20 de mayo, a las 2 p. m., el Banco Hipotecario Nacional, rematará en la misma, esta propiedad edificada en terreno de 8.66 metros al [illegible] por 28.80 metros en el costado N. [illegible] metros en el del S. O. y con un contrafrente de 8.66 metros. Ad corpus. Con 3 habitaciones, una pieza y w. c.
Base de venta $ 5.100. Hipoteca pesos 4.000. Deuda actual $ 3.658:274.
Esta venta se efectúa dentro de las condiciones publicadas al principio de esta sección.
Aviso iniciado en LA EPOCA, el 6 de mayo de 1917. 3|301 v. M. 20.

CASA EN EL PASAJE CONOCIDO CON el nombre de Norte N.o 21, que tiene entrada por la calle Vidt número 2758, entre las de Las Heras y Cabello. N.o H.o 502, serie P. C. El 27 de mayo a la 1 y 30, el Banco Hipotecario Nacional, rematará en la misma esta propiedad edificada en terreno de 6.92 metros de frente al S. por 22.17 metros de fondo; se compone de sala, 2 habitaciones, cocina, w. c.
Base de venta $ 3.500. El comprador continuará haciendo el servicio de la hipoteca originaria de $ 3.110, que reconoce la propiedad, reducida hoy a $ 1227, con 993 milésimos, y abonará en dinero el exceso sobre esta suma, hasta el precio de compra. El servicio de esta hipoteca se hará a razón del 10 o|o anual pagaderos en cuotas semestres adelantados. En caso legal por cancelación o anticipo de capital solo podrá efectuarse de acuerdo con las leyes número 2842 y número 8172.
Esta venta se efectúa dentro de las condiciones publicadas al principio de esta sección.
Aviso iniciado en LA EPOCA, el 13 de mayo de 1917. 3|404 v. M. 27.

CASA CALLE TIMBO NUMERO 3333, ENtre las de Lavalloi y Campana. A requerimiento judicial. N.o H.o 11533, serie C. H. A. 6 o|o. El domingo 27 de mayo a las 4 y 30 p. m., el Banco Hipotecario Nacional, rematará en la misma, esta propiedad edificada en terreno de 17.32 metros de frente al S. E., por 51 metros de fondo. Con 3 habitaciones, caballeriza de material con altillo y w. c.
Base de venta $ 6.000. Hipoteca pesos 5.500. Deuda actual $ 5.147:786.
Esta venta se efectúa dentro de las condiciones publicadas al principio de esta sección.
Aviso iniciado en LA EPOCA, el 13 de mayo de 1917. 3|403 v. M. 27.

CASA CALLE CAPDEVILA N.o 3081, ENtre las de Congreso y Quesada. N.o H.o 15.659, serie C. H. A. 6 o|o. El domingo 27 de mayo a las 4 p. m., el Banco Hipotecario Nacional, rematará en la misma esta propiedad edificada en terreno de 8.66 metros de frente al S. O. por 25.36 metros de fondo con dos habitaciones, galería y dependencias.
Base de venta $ 3.100. Hipoteca pesos 2.000. Deuda actual $ 1.898:408.
Esta venta se efectúa dentro de las condiciones publicadas al principio de esta sección.
Aviso iniciado en LA EPOCA el 13 de mayo de 1917. 3|402 v. M. 27.

CASA CALLE Bco. ENCALADA NUMERO 2118, entre las de Arcos y Cuba. A requerimiento judicial. N.o H.o 3011, serie C. H. A. 6 o|o. El domingo 27 de mayo a las 3 p. m., el Banco Hipotecario Nacional, rematará en la misma esta propiedad edificada en terreno de 10.03 metros de frente al O. por 12.15 metros de fondo en el costado S., teniendo en el del N. a los 7.20 metros, un martillo en contra de 1.98 metros de N. a S., por 4.95 metros de O. a E. y con un contrafrente de 8.05 metros. Ad corpus. Con 4 piezas, cocina y baño.
Base de venta $ 4.300. Hipoteca pesos 4.000. Deuda actual $ 3.628:022.
Esta venta se efectúa dentro de las condiciones publicadas al principio de esta sección.
Aviso iniciado en LA EPOCA, el 13 de mayo de 1917. 3|401 v. M. 27.

CASA CALLE AGUIRRE NUMERO 1037|41, entre las de Thames y Uriarte. N.o H.o 14.891, serie C. H. A. 6 o|o. El domingo 27 de mayo a las 2 p. m., el Banco Hipotecario Nacional, rematará en la misma esta propiedad, edificada en terreno de 8.66 metros de frente, al S. O. por 21 metros de fondo Ad corpus. Consta de subsuelo, con dos habitaciones, cocina, baño y w. c. y planta baja con salón para negocio.
Base de venta $ [illegible]. Hipoteca pesos 5.500. Deuda actual $ 5.184:743.
Esta venta se efectúa dentro de las condiciones publicadas al principio de esta sección.
Aviso iniciado en LA EPOCA, el 13 de mayo de 1917. 3|400 v. M. 27.

TERRITORIO NACIONAL DE LA PAMPA Central. — 12 lotes de campo. N.o H.o 15158, serie C. H. A. 6 o|o. El martes 22 de mayo a las 3 p. m., el Banco Hipotecario Nacional, rematará en su local calle 25 de Mayo número 245 (Capital Federal), 12 lotes de campo situados en la sección 2.a, parte del lote 21, letra D., próximos a la estación Cachirulo F. C. P., con las siguientes superficies y linderos: LOTE N.o 1, con 198 hectáreas, 3.128 metros cuadrados y linda: al N., lote número 2 al S., Z. R. Bollini; al E., con Gómez Ortiz y al O., con el lote número 3. LOTE N.o 2, con 198 hectáreas y 0128 metros cuadrados y linda: al N. con Noceti Hnos., al S. con el lote 1 y 3, al E. con Gómez Ortiz y al O. con el lote 5. LOTE N.o 3, con 198 hectáreas, 4.000 metros cuadrados y linda: al N., con el lote 2, al S. con Z. R. Bollini, al E. con el lote 1 y al O., con el lote 4. LOTE N.o 4, con 198 hectáreas, 4.000 metros cuadrados y linda: al N. con el lote 5, al S. con Z. R. Bollini, al E. con el lote 3 y O. con el lote 6. LOTE N.o 5, con 198 hectáreas, 8.000 metros cuadrados; linda: al N., Noceti Hnos., al S. con el lote 6 y 4; al E., con el lote 2 y al O., con el lote 8. LOTE N.o 6, con 198 hectáreas 4.000 metros cuadrados; linda: al N. con el lote 5, al S. con Z. R. Bollini; al E. con el lote 4 y al O. con el lote 7. LOTE N.o 7, con 198 hectáreas, 4.000 metros cuadrados, linda: al N. con el lote 8, al S., con Z. R. Bollini, al E. con el lote 6 y al O. con el lote 9. LOTE N.o 8, con 198 hectáreas, 01.38 metros cuadrados; linda: al N., con Soto, al S. con los lotes 7 y 9; al E., con el lote 5 y al O., con Gómez Ortiz. LOTE N.o 9, con 198 hectáreas, 4.000 metros cuadrados. linda: al N. con el lote 8, al S. con Z. R. Bollini; al E., con el lote 7 y al O. con el lote 10. LOTE N.o 10, con 198 hectáreas, 4.000 metros cuadrados; linda: al N. con Gómez Ortiz, al S. con Z. R. Bollini; al E., con el lote 9 y al O. con el lote 11. LOTE N.o 11, con 198 hectáreas, 4.000 metros cuadrados; linda: al N. con Gómez Ortiz, al S. con Z. R. Bollini, al E. con el lote 10 y al O. con el lote 12. LOTE N.o 12, con 196 hectáreas, 3.128 metros cuadrados y linda: al N. con Gómez Ortiz, al S con Z. R. Bollini; al E. con el lote 11 y al O., con A. Roca.

LOTES	BASE DE VENTA	HIPOTECA	DEUDA ACTUAL
1	$ 5.800	$ 5.500	$ 5.184:743
2	„ 5.700	„ 5.400	„ 5.090:475
3; 4; 5; 6 y 7 c|uno con	„ 5.800	„ 5.500	„ 5.184:743
8	„ 5.700	„ 5.400	„ 5.090:475
9	„ 5.400	„ 5.100	„ 4.807:671
10	„ 6.100	„ 5.800	„ 5.467:548
11	„ 6.100	„ 5.800	„ 5.467:548
12	„ 6.000	„ 5.700	„ 5.373:279

Esta venta se efectúa dentro de las condiciones publicadas al principio de esta sección.
Aviso iniciado en LA EPOCA, el 8 de mayo de 1917. 3|3[illegible] v. Mayo 22.

CASA CALLE HOLMBERG NUMERO 2267, entre las de Mendoza y Olazábal. N.o H.o 9.075, serie C. H. A. 6 o|o. El domingo 27 de mayo a las 3 y 30 p. m., el Banco Hipotecario Nacional, rematará en la misma esta propiedad edificada en terreno de 17.32 metros de frente al S. O. por 17.32 metros de fondo. Con 2 habitaciones, cocina y w. c.
Base de venta $ 3.000. Hipoteca pesos 3.500. Deuda actual $ 2.322:600.
Esta venta se efectúa dentro de las condiciones publicadas al principio de esta sección.
Aviso iniciado en LA EPOCA, el 13 de mayo de 1917. 3|399 v. M. 27.

CASA CALLE CHARLONE NUMERO 758, entre las de Palpa y Esteco. N.o H.o 10.132 serie C. H. A. 6 o|o. El domingo 27 de mayo a las 2 y 30 p. m., el Banco Hipotecario Nacional, rematará en la misma esta propiedad edificada en terreno de 9 metros de frente al N., 45.15 metros en el costado E., 43.90 metros en el del O. y 9.05 metros en el contrafrente al S. Edificio compuesto de 5 habitaciones y dependencias.
Base de venta $ 8.600. Hipoteca pesos 8.000. Deuda actual $ 7.487:688.
Esta venta se efectúa dentro de las condiciones publicadas al principio de esta sección.
Aviso iniciado en LA EPOCA, el 13 de mayo de 1917. 3|398 v. M. 27.

SUCURSAL LA PLATA

(Calle 51 N.o 529)

CHACRA EN EL PARTIDO DE 9 DE JULIO. N.o H.o 3|24, serie C. H. A. 6 o|o. El lunes 28 de Mayo de 1917 a las 4 p. m., el Banco Hipotecario Nacional, rematará en el local del Banco de la Nación Argentina, en 9 de Julio, un lote de chacra ubicada en el citado partido próxima a la estación Dennehy (F. C. O.), designado en un plano especial con el número 3 del grupo 11 de los terrenos conocidos por fracción Santa María, compuesta de 100 hectáreas; lindando: al N. sucesión de Comas al S. Juan A. Iraquini; al E. [illegible] Martín Nazar Anchorena y al O. campo [illegible].
Base de venta $ 17.500. Hipoteca pesos 15.000. Deuda actual $ 13.800:081.
Esta venta se efectúa dentro de las condiciones publicadas al principio de esta sección.
Aviso iniciado en LA EPOCA, el 14 de mayo de 1917. 3|388 v. M. 28.

A REQUERIMIENTO JUDICIAL. — FRACción de campo en el partido de Lobos. N.o H.o 2197|25527, serie K. El jueves 24 de mayo de 1917, a las 2 p. m., el Banco Hipotecario Nacional, rematará en su local establecido en la calle 25 de Mayo número 245, (capital federal), una fracción de campo ubicada en el partido de Lobos, distante como 6 cuadras de la estación Zapiola (F. C. S.), compuesta de 586 hectáreas, 99 áreas 01 centiáreas; lindando: al N. con herederos de Galván; al S., con Emeterio Solano; al O., con Irene Caminos y al E. con Miguel Murphy.
Base de venta $ 58.000. Hipoteca pesos 50.000. Deuda actual $ 43.353:893.
Esta venta se efectúa dentro de las condiciones publicadas al principio de esta sección.
Aviso iniciado en LA EPOCA, el 10 de mayo de 1917. 3|358 v. M. 24.

A REQUERIMIENTO JUDICIAL. — FRACción de campo en Monte Grande. N.o H.o 4170|33846, serie L. El jueves 24 de mayo de 1917, a las 2 p. m., el Banco Hipotecario Nacional, rematará en su local establecido en la calle 25 de Mayo número 245, (capital federal), una fracción de campo ubicada en el partido de Lomas de Zamora, paraje denominado Monte Grande, cuartel 12, distante como una legua de la estación Monte Grande y algo menos de Ezeiza (F. C. S.), compuesto de una superficie de 116 hectáreas, 03 áreas, 18 centiáreas; lindando: al N. E. con Devoto y viuda de Balestrini; al N. O. con la señora Ugarteche de García Díaz; al S. O., con Palento y al S. E., con un sobrante fiscal.
Base de venta $ 35.000. Hipoteca pesos 31.500. Deuda actual $ 28.325:291.
Esta venta se efectúa dentro de las condiciones publicadas al principio de esta sección.
Aviso iniciado en LA EPOCA, el 10 de mayo de 1917. 3|357 v. M. 24.

CASA-QUINTA EN VILLA PROGRESO, partido de San Martín. N.o H.o 459|2153, serie C. H. A., 6 o|o. El jueves 24 de mayo de 1917, a las 2 p. m., el Banco Hipotecario Nacional, rematará en su local establecido en la calle 25 de Mayo número 245, (capital federal), una casa quinta en Villa Progreso, partido de San Martín, constante de 12 habitaciones y demás dependencias, con superficie de 12.228 metros, 37 decímetros cuadrados; lindando: con las calles Bernardo de Iturraspe, Coronel Heredia, Roque Arcadini y Perseverancia.
Base de venta $ 47.000. Hipoteca pesos 30.000. Deuda actual $ 27.457:051.
Esta venta se efectúa dentro de las condiciones publicadas al principio de esta sección.
Aviso iniciado en LA EPOCA, el 10 de mayo de 1917. 3|356 v. M. 24

A REQUERIMIENTO JUDICIAL. — CAMPO en el partido de Campana. N.o H.o 423|2032 serie C. H. A. 6 o|o. El jueves 24 de mayo de 1917, a las 2 p. m., el Banco Hipotecario Nacional, rematará en su local establecido en la calle 25 de Mayo número 245, (capital federal), un campo ubicado en el partido de Campana, distante como unas 15 cuadras de la estación Campana (F. C. R.), formado por dos fracciones unidas designadas como chacras 1 y 34, en un plano especial; compuesto de una superficie de 702 hectáreas, 92 áreas, 62 centiáreas; lindando: al N., con sucesores de Eduardo y Luis Costa y ejido de Campana; al E., calle en medio con quintas y chacras; al S., con la chacra 46 y al O., con el arroyo de la Cruz.
Base de venta $ 260.000. Hipoteca pesos 200.000. Deuda actual $ 182.913:676.
Esta venta se efectúa dentro de las condiciones publicadas al principio de esta sección.
Aviso iniciado en LA EPOCA, el 10 de mayo de 1917. 3|355 v. M. 24.

COMPRA VENTA PARTICULAR

EL BANCO HIPOTECARIO NACIONAL

AVISA AL PUBLICO

Solicitado el Banco por muchos de sus deudores para el establecimiento de una oficina de compra-venta particular, ha resuelto abrir en su local una oficina, donde los que deseen vender sus campos o propiedades urbanas, puedan concurrir a dar por escrito la autorización de venta, en donde conste la base con la que quieren vender y demás requisitos. Esta oficina llevará un registro de las propiedades a venderse en la Capital y ciudades de Provincia, como así mismo de los campos en toda la República que se le ordenen vender, en el que constarán todos los datos sobre ubicación, calidad y mejoras que contengan, para poder suministrarlos a los que se interesen en su adquisición, cuyos datos se podrán solicitar en esta oficina, personalmente o por carta.

A REQUERIMIENTO JUDICIAL. — OCHO casas en Olavarría, N.o H.o 1384|7832, serie C. H. A. 6 o|o. El jueves 24 de mayo de 1917, a las 4 p. m., el Banco Hipotecario Nacional, rematará en el local del Banco de la Nación Argentina, en Olavarría, 8 casas en esa ciudad, ubicadas en la calle Pringles esquina Dorrego, designadas en un croquis que se encuentra agregado a sus títulos con los números 1 al 8, con superficie de 2816 metros 66 decímetros cuadrados. El número 1 consta de un salón y 3 habitaciones; el número 2 de un salón y cinco habitaciones; el número 3 de un salón y 4 habitaciones; el número 4 de un gran salón, el número 5 de 3 habitaciones; el número 6 de 2 habitaciones; el número 7 de 3 habitaciones y el número 8 de 6 habitaciones y demás dependencias correspondientes en cada caso.
Base de venta $ 34.000. Hipoteca pesos 25.000. Deuda actual $ 23.225:996.
Esta venta se efectúa dentro de las condiciones publicadas al principio de esta sección.
Aviso iniciado en LA EPOCA, el 10 de mayo de 1917. 3|359 v. M. 24.

A REQUERIMIENTO JUDICIAL. — FRACción de campo en el partido de Chacabuco. N.o H.o 1151|9053, serie C. H. A. 6 o|o. El martes 29 de mayo de 1917, a las 2 p. m., el Banco Hipotecario Nacional, rematará en su local establecido en la calle 25 de Mayo número 245, (capital federal), una fracción de campo ubicada en el partido de Chacabuco, distante como 10 kilómetros del pueblo del mismo nombre, compuesta de una superficie de 384 hectáreas, 72 áreas, 74 centiáreas, 28 decímetros cuadrados; lindando: al N. E. viuda de Alba y B. Iriarte; al S. E. con el señor Centurión; al S. O. con Miguel [illegible] y fracción de Guillermo Juan [illegible]; al N. O. la misma fracción y el señor Byrán. Dicha fracción es la mitad S. E. del campo total, dividido de N. E. a S. O., más 47 hectáreas, 24 áreas, 72 centiáreas y 28 decímetros, situadas en la parte N. E. de la otra mitad del campo total. Se hace constar que este campo reconoce un contrato de arrendamiento, que vence el 31 de julio de 1919.
Base de venta $ 52.000. Hipoteca pesos 40.000. Deuda actual $ 37.161:594.
Esta venta se efectúa dentro de las condiciones publicadas al principio de esta sección.
Aviso iniciado en La EPOCA el 15 de mayo de 1917. 3|409 v. M. 29.

CASA EN LA CIUDAD DE DOLORES — N.o H.o 1178|19702, serie H. El miércoles 30 de mayo de 1917, a las 4 p. m., el Banco Hipotecario Nacional, rematará en el local del Banco de la Nación Argentina, en Dolores, una casa situada en esa ciudad calle Perú número 535, constante de 12 habitaciones y demás dependencias, compuesto su terreno según la obligación hipotecaria de 21.65 metros de frente por 43.30 de fondo, con un terreno contiguo que da frente a la calle Uruguay, compuesto de 21.65 metros de frente por 21.65 metros de fondo. Y según los títulos, la superficie es de 21.65 metros de frente por 21.65 metros de fondo para el primer lote y los otros dos tienen 10.82 metros de frente por 42.43 metros de fondo cada uno, o sean 1386 metros 90 decímetros cuadrados, o lo más o menos que resulte dentro de linderos.
Base de venta $ 7.000. Hipoteca pesos 7.000. Deuda actual $ 5.288:122.
Esta venta se efectúa dentro de las condiciones publicadas al principio de esta sección.
Aviso iniciado en LA EPOCA el 16 de mayo de 1917. 3|425 v. M. 30.

SUCURSAL CORDOBA

(Calle San Jerónimo esq. Chacabuco)

CAMPO EN LA PEDANIA CHUÑA GUASI, departamento Sobremonte. — N.o H.o 521|20641, 2.a ley N.o 9155, 1.a serie. El martes 29 de mayo de 1917, a las 2 p. m., el Banco Hipotecario Nacional, rematará en el local de su sucursal Córdoba, un campo con todas sus mejoras, el que es parte de la estancia denominada "El Zapallar", ubicado en el departamento Sobremonte, pedanía Chuña Guasi, compuesto de una superficie de 3750 hectáreas; lindando: al N. con propiedad de Clara A. de Moyano e hijos; al E. con la "Cañada" de José Moyano, "Aguas de los Cerros" de Ventura Amaya y con Aguas de las Palomas, de sucesores de Santiago Astrada; al S. con el lote adjudicado a Cellnina Moyano, Aparicio de Posse y al O. con el doctor José Moyano Aparicio, con el que linda igualmente en una pequeña extensión por el sur.
Base de venta $ 30.000. Hipoteca pesos 30.000. Deuda actual $ 28.666:150.
Esta venta se efectúa dentro de las condiciones publicadas al principio de esta sección.
Aviso iniciado en La EPOCA el 15 de mayo de 1917, 3|405 v. M. 29.

SUCURSAL MENDOZA

(Calle Rivadavia N.o 165)

A REQUERIMIENTO JUDICIAL. — PROpiedad rural en el departamento San Martín, distrito Palmira. N.o H.o 172|7050, serie C. H. A. 6 o|o. El miércoles 16 de mayo de 1917, a las 2 p. m., el Banco Hipotecario Nacional, rematará en el local de su sucursal Mendoza, una propiedad ubicada en el departamento San Martín, distrito Palmira, con superficie de 110 hectáreas, 2724 metros cuadrados; conteniendo 8 hectáreas, 3875 metros de viña francesa; 1 hectárea, 1555 metros de viña criolla; 38 hectáreas, 5850 metros con alfalfa y maíz; 15 hectáreas, 9260 metros de terreno cultivable y el resto de 51 hectáreas, 2184 metros, se compone de terreno inculto. Contiene además una casa para familia con 5 piezas principales y otras dependencias. La propiedad tiene derecho definitivo de agua para 59 hectáreas, 0540 metros y riega por el canal Independencia, derivado del río Tunuyán. Sus límites son N. con Margarita V. de Cometti y Mario Cometti; al S. con José Cantoni y F. C. B. A. P. E. con testamentaria de Julio González Espinola, calle proyectada de por medio y F. C. B. A. P. y al O. con calle pública, frente a derechos de Pedro Morichetti y F. C. B. A. P.
Base de venta $ 17.200. Hipoteca pesos 9.900. Deuda actual $ 9.126:929.
Esta venta se efectúa dentro de las condiciones publicadas al principio de esta sección.
Aviso iniciado en LA EPOCA, el 2 de mayo de 1917. 3|251 v. M. 16.

PROPIEDAD URBANA EN LA CIUDAD de Mendoza. N.o H.o 281|10798, serie C. H. A. 6 o|o. El viernes 18 de mayo de 1917, a las 2 p. m., el Banco Hipotecario Nacional, rematará en el local de su sucursal Mendoza, un terreno y edificios ubicados en esa capital, calle Chile N.o 1879, con superficie de 1620 metros cuadrados, el edificio es destinado a inquilinato, conteniendo 30 departamentos independientes, 8 lavaderos y 4 w. c.
Base de venta $ 7.000. Hipoteca pesos 6.000. Deuda actual $ 5.616:766.
Esta venta se efectúa dentro de las condiciones publicadas al principio de esta sección.
Aviso iniciado en LA EPOCA, el 4 de mayo de 1917. 3|281 v. Mayo 18.

A REQUERIMIENTO JUDICIAL. — DOS casas en la ciudad de Mendoza. N.o H.o 584|17853, serie C. H. A. 6 o|o. El miércoles 23 de mayo de 1917, a las 3 p. m., el Banco Hipotecario Nacional, rematará en el local de su sucursal Mendoza, dos casas ubicadas en esa ciudad, calle 25 de Mayo números 1012 y 1016, constante de una superficie de 800 metros cuadrados; conteniendo la primera 3 piezas principales y demás dependencias y la segunda se compone de 7 piezas, tres patios, cuarto de baño, otras dependencias, cochera, etc. Ambas casas tienen instación de obras de salubridad, aguas corrientes y luz eléctrica.
Base de venta $ 29.000. Hipoteca pesos 20.000. Deuda actual $ 18.984:089.
Esta venta se efectúa dentro de las condiciones publicadas al principio de esta sección.
Aviso iniciado en LA EPOCA, el 9 de mayo de 1917. 3|336 v. M. 23.

PROPIEDAD RURAL EN EL DEPARTAmento Tunuyán. N.o H.o 923|33383, serie L. El miércoles 23 de mayo de 1917, a las 2 p. m., el Banco Hipotecario Nacional, rematará en el local de su sucursal Mendoza, una propiedad ubicada en el departamento Tunuyán, compuesta de 313 hectáreas, cultivadas con alfalfa en toda su extensión. Contiene una casa para familia y 5 para contratistas. La propiedad tiene derecho de agua para toda su superficie; sus límites son: N., Demetrio Argumedo y Santiago Medina, calle de por medio; S., Elías Videla; E., calle pública frente a Elías Villanueva y O., Juan Parajas y Santiago Medina.
Base de venta $ 84.500. Hipoteca pesos 75.000. Deuda actual $ 67.441:170.
Esta venta se efectúa dentro de las condiciones publicadas al principio de esta sección.
Aviso iniciado en LA EPOCA, el 9 de mayo de 1917. 3|337 v. M. 23.

PROPIEDAD RURAL EN EL DEPARTAmento San Martín, distrito Chapanay. N.o H.o 1012|34117, serie K. El jueves 24 de mayo de 1917, a las 2 p. m., el Banco Hipotecario Nacional, rematará en el local de su sucursal Mendoza, una propiedad ubicada en el departamento San Martín, distrito Chapanay, colonia Las Tres Porteñas, constante de una superficie de 1000 hectáreas de terreno inculto, con derecho eventual de agua para la mitad de su superficie; sus límites son: al N. lotes 1, 2, 3, 4 y 5 y parte del lote 6 de la fracción C. del plano existente en esa sucursal; al S., Francisco Gonzalez; al E., sección E. y al O. lotes 5, 6 y 14 de la fracción B.
Base de venta $ 6.000. Hipoteca pesos 6.000. Deuda actual $ 5.184:502.
Esta venta se efectúa dentro de las condiciones publicadas al principio de esta sección.
Aviso iniciado en LA EPOCA, el 10 de mayo de 1917. 3|360 v. M. 24.

PROPIEDAD RURAL EN EL DEPARTAmento San Rafael. N.o H.o 477|15330, serie C. H. A. 6 o|o. El lunes 28 de mayo de 1917, a las 2 p. m., el Banco Hipotecario Nacional, rematará en el local de su sucursal Mendoza, una propiedad ubicada en el departamento San Rafael, a 2 kilómetros de la estación del mismo nombre del F. C. B. A. P., con superficie de 126 hectáreas 1688 metros cuadrados; conteniendo: 92 hect. 7722 metros de potreros alfalfados; 1 hect. 2252 metros con huerta de árboles frutales y el resto de 32 hect. 1714 metros, se compone de terreno cultivado, contiene también una casa habitación compuesta de 5 piezas y demás dependencias y una casa para contratistas. La propiedad tiene derecho definitivo de agua para toda su superficie y riega por el canal Cerrito, derivado del río Diamante. Sus límites son: N., calle pública frente a Sardi Hermanos, César Sardi y Difabio Hnos. S. terreno que fueron de Rodolfo Iselin, hoy, rematados en lotes; E. calle pública de por medio con Jorge Correas y Espinola y O. calle pública de por medio con Nicolás Suárez.
Base de venta $ 46.000. Hipoteca pesos 32.000. Deuda actual $ 30.165:779.
Esta venta se efectúa dentro de las condiciones publicadas al principio de esta sección.
Aviso iniciado en LA EPOCA, el 14 de mayo de 1917. 3|382 v. M. 28.

SUCURSAL SAN LUIS

(Calle Bmé. Mitre 856)

A REQUERIMIENTO JUDICIAL. — CASA quinta en la ciudad de San Luis. N.o H.o 3|1678, serie B. El martes 22 de mayo de 1917, a las 3 p. m., el Banco Hipotecario Nacional, rematará en el local de su sucursal San Luis, una casa-quinta ubicada en esa ciudad, calle Belgrano, lugar denominado "El Bajo", midiendo su terreno 13 metros de frente por 129 metros de fondo, teniendo además un martillo a su favor que mide 9.42 metros de E. a O. por 61 metros de S. a N., unido al sitio principal por sus costados S. y O.; lindando: al N., calle Belgrano; al S. y E., con Félix Calderón y al O. con este mismo señor Calderón y derechos de don Hilario Lucero.
Base de venta $ 3.000. Esta venta se efectuará al contado por cuenta del deudor y sujeta a la aprobación del Directorio. Los títulos de propiedad pueden ser revisados en el Archivo del Banco antes del remate. Verificado éste, no habrá lugar a reclamo. Seña 5 o|o y comisión 1 o|o, que serán exigidas en efectivo en el acto del remate, el que se efectúa con sujeción a lo dispuesto en las leyes vigentes números 3172 y 9155. Por mayores informes, ocúrrase a las oficinas del Banco (25 de Mayo N.o 245), capital federal) o a su sucursal en San Luis.
Aviso iniciado en LA EPOCA, el 8 de mayo de 1917. 3|322 v. Mayo 22.

SUCURSAL URUGUAY

CAMPO EN EL DISTRITO SUBURBIOS, DEpartamento Concordia. N.o H.o 63|11101, serie C. H. A. 6 o|o. El martes 22 de mayo de 1917, a las 2 p. m., el Banco Hipotecario Nacional, rematará en su local establecido en la calle 25 de Mayo número 245, (capital federal), un campo ubicado en el distrito Suburbios, antes Rincón del Salto, departamento Concordia, con superficie de 10.000 hectáreas más o menos, con todo lo edificado, cercado y plantado, dentro de los linderos siguientes: al N., arroyo Ayuí Grande; al S., arroyo Yuquerí Grande; al E., Flora U. de Soler y al O., Severiano Lalanne, hoy Mendiburu y Estilarte.
Base de venta $ 683.800. Hipoteca pesos 500.000. Deuda actual $ 467.980:511.
Esta venta se efectúa dentro de las condiciones publicadas al principio de esta sección.
Aviso iniciado en LA EPOCA, el 8 de mayo de 1917. 3|323 v. Mayo 22.

SUCURSAL PARANA

CASA EN LA CIUDAD DE GUALEGUAY. — N.o H.o 1195|30227, serie L. El miércoles 23 de mayo de 1917, a las 2 p. m., el Banco Hipotecario Nacional, rematará en el local del Banco de la Nación Argentina, en Gualeguay, establecido en la calle San Antonio esquina Uruguay, una casa compuesta de varias piezas de material, ubicada en la calle San Martín entre las de Uruguay y Gualeguaychú, edificada en terreno de 17.28 metros de frente por 35.96 metros de fondo; lindando: N., Juan Fernández; S., con los Péres; E., con Mateo Carboni y O., calle San Martín.
Base de venta $ 12.000. Hipoteca pesos 12.000. Deuda actual $ 10.595:134.
Esta venta se efectúa dentro de las condiciones publicadas al principio de esta sección.
Aviso iniciado en LA EPOCA, el 9 de mayo de 1917. 3|335 v. M. 23.

CAMPO EN EL DISTRITO OCTAVO, DEpartamento Gualeguay. N.o H.o 60|3645, serie C. H. A. 6 o|o. El martes 29 de mayo de 1917, a las 2 p. m., el Banco Hipotecario Nacional, rematará en su local establecido en la calle 25 de Mayo número 245, (capital federal), un campo de isla en el departamento Gualeguay, distrito Octavo, distante como 9 leguas de la ciudad de Gualeguay, compuesta de 3.000 hectáreas, conteniendo una casa de buena construcción, etc.; lindando: al N. con el río Paraná Pavón; al S., con campo fiscal y los señores Vicente M. y Tomás Zumelzú, arroyo Tala en medio; al E., con los mismos señores Zumelzú y al O., línea amojonada en medio con campo fiscal.
Base de venta $ 63.000. Hipoteca pesos 60.000. Deuda actual $ 54.874:103.
Esta venta se efectúa dentro de las condiciones publicadas al principio de esta sección.
Aviso iniciado en La EPOCA el 15 de mayo de 1917. 3|408 v. M. 29.

SUCURSAL BAHIA BLANCA

FRACCION DE CAMPO EN EL PARTIDO de Puán, sección 3.a N.o H.o 171|16-12, serie C. H. A. 6 o|o. El martes 29 de mayo de 1917, a las 2 p. m., el Banco Hipotecario Nacional, rematará en su local establecido en la calle 25 de Mayo número 245, (capital federal), una fracción de campo ubicada en el partido de Puán, sección 3.a, entre las estaciones Algarrobo (F. C. S.) y Berraondo (F. C. B. A. P.), distante 6 leguas de la primera y unas 10 de la segunda, esta fracción forma parte del lote 103 y se compone de una superficie de 9843 hectáreas, 10 áreas, 56 centiáreas; lindando: al S. E. con Pedro, Miguel y Bernardo Gracarena; al S. O. con el lote 111 de Santiago Olivera; al N. O. con Eduardo San Martín y al N. E. con Andrés Navarro.
Base de venta $ 447.000. Hipoteca pesos 315.000. Deuda actual $ 294.827:722.
Esta venta se efectúa dentro de las condiciones publicadas al principio de esta sección.
Aviso iniciado en La EPOCA el 15 de mayo de 1917. 3|407 v. M. 29.

SUCURSAL SGO. DEL ESTERO

CAMPO EN EL DEPARTAMENTO DE SAlavina. — N.o H.o 69|12447, serie C. H. A. 6 o|o. El martes 29 de Mayo de 1917, a las 2 p. m., el Banco Hipotecario Nacional, rematará en su local establecido en la calle 25 de Mayo número 245, (capital federal), un campo compuesto de tres lotes unidos, ubicado en el departamento Salavina, distante a 10 y a 7 leguas de las estaciones Geres y Selva respectivamente (F. C. C. A.), los que tienen las siguientes extensiones y linderos: Primer lote: Compuesto de 7.499 hectáreas, 56 áreas, lindando: al N., con Vicente L. Casares, en parte y el terreno a describirse enseguida antes fiscal; al E., con Nicolás Costas; al O., con el terreno a deslindarse en tercer término, antes fiscal y al S. con terrenos fiscales. El segundo lote: Se compone de 7.499 hectáreas, 97 áreas, y 67 centiáreas: lindando: al N., con José Otonello; al S., en parte con el terreno deslindado anteriormente y el que se vá a deslindar, antes fiscal; al O., con terreno fiscal, y al E., con Vicente L. Casares. El tercer lote: Consta de una superficie de 7.259 hectáreas, 19 áreas, 30 centiáreas, dentro de los siguientes linderos: al N., en parte con terreno fiscal y en parte con el lote segundo antes fiscal; al S., con terreno fiscal; al E. con el primer lote, antes fiscal y al O., con las propiedades denominadas "Paso de Beltrán", o "Limachi" perteneciente a los herederos de don Ramón Ibarra y "La Horqueta" de don Emilio Moreno. Los tres lotes en conjunto forman una superficie total de 22.258 hectáreas, 73 áreas y 57 centiáreas.
Base de venta $ 247.000. Hipoteca pesos 180.000. Deuda actual $ 168.472:984.
Esta venta se efectúa dentro de las condiciones publicadas al principio de esta sección.
Aviso iniciado en La EPOCA el 15 de mayo de 1917. 3|406 v. M. 29.

B. Martín (hijo) y Cía.

121 - SAN MARTIN - 121

JUDICIAL. — CON RETASA. NEUQUEN 2835. Casa bien construída, compuesta de sala, tres habitaciones, cocina y dependencias. Pisos pino tea, carpintería cedro, frente imitación piedra, galería de material, etc. Terreno: 8m66 por 25m98.
Tasación: $ 7.024,82. Base, retasada: $ 3.512,40.
El jueves 17 de mayo, a las 3 p. m. En la misma. Orden del señor juez doctor Mackinlay Zapiola, secretaría doctor González Iramain. Juicio González Videla contra Río. Parte de precio; 8 o|o. Comisión: 2 o|o. Informes, a la secretaría o a nuestro escritorio. —N. González Iramain. 3|258 vm17.

CROHARE y Cía.

Sucesores de B. Alchourrón y Hnos.

JUDICIAL. — PROPIEDAD CENTRAL, calle Azcuénaga 591 y 593, de altos y bajos, cuya edificación consta de casa baja, sala, 2 dormitorios, comedor, 2 piezas chicas, cuarto de baño, cocina, 2 patios, etc.; casa alta, sala, 5 piezas, 2 comedores, cocina, cuarto de baño y otras comodidades. Base, $ 20.000 m|n. c|l. Dan de renta $ 3.120 anual, o sea el 15.60 o|o de interés.

El miércoles 30 de mayo de 1917, a las 3 p. m.. sobre la misma propiedad, pasando la base indicada y de acuerdo con el siguiente

EDICTO JUDICIAL

Por disposición del señor juez de primera instancia de la capital, doctor F. Colombres, en el expediente anotado al folio 204, del corriente año 1917, se hace saber por quince días, que los martilleros señores Crohare y Compañía han sido nombrados para rematar, sobre la misma, el día 30 de mayo, corriente año, a las 3 de la tarde, una casa situada en esta capital, parroquia de Balvanera Norte, circunscripción 11, calle Azcuénaga números 591 y 593, entre las de Lavalle y Tucumán, edificada en un terreno de siete metros doscientos setenta y cuatro milímetros de frente al oeste, por veintitrés metros trescientos ochenta y dos milímetros de fondo. La venta deberá efectuarse con la base de pesos VEINTE MIL moneda nacional de curso legal, quedando facultados los martilleros para exigir del comprador el OCHO por ciento en seña y a cuenta de precio en efectivo y el DOS por ciento de comisión. Los autos se tramitan por la secretaría del que suscribe. Buenos Aires, mayo 9 de 1917. — **Doctor M. C. Pizarro**, secretario.

NOTA: Si el precio de venta fuera mayor de $ 23.000 m|n c|l., se dejaría el excedente en hipoteca a uno o dos años de plazo con el 7 1|2 o|o de interés anual.

Seña 8 o|o. Comisión 2 o|o al comprador. Más datos en la secretaría indicada, Tribunales sexto piso o en nuestra casa, Reconquista 432. Buenos Aires. — Crohare y Cía.
3|390-v. m. 30.

PRESUPUESTO GRATIS
CIUDAD O CAMPAÑA
EMPRESARIO PINTOR
Juan J. Guerra
San Salvador, 3869
BUENOS AIRES

Carneros Romey y March

DE LA SOCIEDAD ANONIMA GANADERA Y COMERCIAL MENENDEZ BEHETY

Premiados en la Exposición Rural de Buenos Aires, con 1o. y 2o. premio, y en la Exposición Rural de Deseado.

Ocurrir, por más detalles, Victoria 344.

INFORMACIONES DE ULTIMA HORA

LA GUERRA MUNDIAL

Violentos ataques alemanes

Desastres causados por la artillería francesa

LA NUEVA OFENSIVA ITALIANA

(De nuestros corresponsales y de la Agencia Havas)

Violentos ataques alemanes

Desastres causados por la artillería francesa

PARIS mayo 16. — Los reconocimientos y el violento bombardeo que ejecuta el enemigo a lo largo de Chemin des Dames, seguido de potentes ataques en la región noroeste de Braye, en un frente aproximado de cinco kilómetros, a lo largo de la línea enemiga el adversario para llevarlos a cabo empleó olas sucesivas y compactas, que comprendían unas tres divisiones.

Nuestras ametralladoras y los cañones de 75, que continúan siendo un instrumento de barrida sin igual, hicieron una verdadera carnicería entre los asaltantes.

Los alemanes consiguieron únicamente por medio de las maniobras de su ala derecha, sentar pié en un elemento avanzado francés.

Esta mediocre ventaja es el único premio obtenido con pérdidas enormes, la que no modifica en nada la situación, ni el conjunto, ni aún el mismo lugar en que ha sido obtenida, dado que los franceses están sólidamente establecidos en la cresta de la granja de Sainte Berthe, desde donde dominan al enemigo, cuya permanencia en ese lugar será difícil.

La nueva ofensiva italiana

ROMA, mayo 16. — La Agencia Stefani publica que la acción ofensiva que está en curso de desarrollo en el frente juliano y que está anunciada en el boletín de hoy, fué precedida por una basta, intensa y metódica preparación de artillería y morteros.

El fuego fué iniciado en la mañana del 12 en toda la línea de Tolmino al mar y continuó con un ritmo regularmente acelerado hasta la mañana del día 14, cuando se intensificó en un poderoso fuego.

La reacción enemiga fué bastante débil en la primera fase del bombardeo italiano. Parecía que los austriacos habían quedado sorprendidos de ello y aplastados. Más enérgica fué la reacción del día 13 y extremadamente violenta en la mañana del 14 cuando las baterías austriacas desarrollaron un gran fuego de atajo que regó con millares de proyectiles las trincheras de retaguardia de los italianos. A pesar de esta tormenta de fuego a medio día del 14, los valientes infantes italianos surgieron de sus trincheras y avanzaron resueltamente sobre los objetivos, que les fueron designados, todos arduos y algunos de ellos, con tales dificultades que hasta ahora eran considerados como inexpugnables, o casi como tales, como por ejemplo las alturas situadas en la orilla izquierda del Isonzo desde Plava a Strettadisalcano.

Las pendientes muy pronunciadas y a pique con rocas emergiendo de la línea de tierra, revestidas de bajos y espesos matorrales son ya por ellas mismas, por su naturaleza, un gran obstáculo para el avance de la infantería. El enemigo preparado. las defiende sirviéndose de varias líneas sucesivas, todas formidables, todas preparadas desde mucho tiempo, todas provistas de cuevas profundas con todos los medios de resistencia y ofensiva posibles y bajo la protección de baterías colocadas de una manera muy favorable que pueden efectuar tiros de enfilada o cruzados. Sin embargo, los infantes italianos progresaron y continúan progresando. Las posiciones poderosamente artilladas fueron ya tomadas por asalto. Los prisioneros afluyen a los campos de concentración.

Los aviadores cooperaron eficazmente, sea a la preparación por sus vuelos de reconocimiento audaces e incansables, sea a la acción verificando los tiros de la artillería, sea bombardeando los depósitos, barracas y convoyes enemigos y sosteniendo brillantes combates con los aviones adversarios.

ROMA, mayo 16. — Los diarios se regocijan por el feliz principio de la ofensiva, por los progresos realzados, y por la cantidad de prisioneros que fueron tomados.

Preveen mayores resultados para días próximos.

Ponen de relieve la grandiosa preparación del ejército y dirigen un saludo a las tropas que tan valientemente combaten.

El alto comando

Excelente impresión en los círculos parlamentarios

PARIS mayo 16. — En los círculos parlamentarios, la decisión del gobierno sobre la cuestión del alto comando, ha causado una impresión satisfactoria.

Se prevé que numerosas interpelaciones que estaban por efectuarse a ese respecto, serán abandonadas.

La prensa y los nuevos nombramientos

PARIS, mayo 16. — Los diarios acogen con aprobaciones unánimes el nombramiento de los jefes más populares en el ejército y en el país, a los cuales atribuyen el rol preponderante de la conducción de la guerra.

Felicitan calurosamente al ministro de la guerra, por la elección de los nuevos jefes para el alto comando del ejército francés.

El general Petain, agregan, es un hombre de carácter enérgico y de acción que goza de la confianza del ejército y de la opinión pública.

Subrayan que la modificación del alto comando no modifica en nada la organización y los principios establecidos hace algunos días y que sólo afecta a la reparación y agentes encargados de su ejecución.

Resolución sobre la paz

PETROGRADO mayo 16. — El gobierno, habiendo discutido las condiciones por las cuales los representantes del consejo de obreros y soldados consentirían en el poder un gabinete de coalición, decidió no aceptar una de las condiciones que dice: "Una política extranjera franca, teniendo por finalidad de llegar lo más pronto posible a una paz general sin anexiones ni indemnizaciones, y sobre la base del derecho de las naciones para decidir sus destinos".

El comité ejecutivo de la Duma, aprobó el temperamento adoptado por el gobierno provisional.

La renuncia de un canciller

PETROGRADO, mayo 16. — El ministro de relaciones exteriores señor Miliukoff, presentó su dimisión.

El señor Tereschtenko ministro de hacienda fué nombrado sucesor del señor Miliukoff.

El señor Kerensky fué nombrado ministro de guerra y marina.

Soldado condecorado por actos de heroísmo

PARIS mayo 16. — La Cruz de la Legión de Honor fué discernida al soldado fusilero ametrallador Bigorne, por su sangre fría y energía.

Habiendo tomado el 17 de abril una galería enemiga de unos diez metros consiguió él solo, pues sus compañeros habían caído todos, detener un contraataque, quemando mil cartuchos y derribando 700 u 800 alemanes.

Una decisión monstruosa

PARIS, mayo 16. — El diario de Leipzig "Lieupziger Volgszeitung" califica de monstruosa la decisión de retirar, para ser empleados en Alemania, todos los animales y máquinas existentes en los territorios ocupados.

Dice: No es posible que podamos dejar las poblaciones expuestas a sucumbir de hambre.

La violación del derecho de gentes perpetrada por la deportación de obreros belgas era ya suficiente.

Conferencia interparlamentaria

Llegada de delegados

ROMA, mayo 16. — Llegaron hoy a esta capital los delegados de los países aliados, para participar en las conferencias interparlamentarias y de comercio.

Fueron recibidos por el ministro sin cartera hon. Tittoni, el hon. Monpurso, por las autoridades, diplomáticos aliados y una gran muchedumbre que los saludó.

Comisariato francés en Sud América

PARIS, mayo 16. — El "Petit Parisien" anuncia que siguiendo el ejemplo de los Estados Unidos, aunque algo tardío el gobierno encara el nombramiento de un alto comisariato en la América del Sud.

Fallecimiento del gobernador de Estrasburgo

NUEVA YORK, mayo 16. — Una información de Amsterdam anuncia que falleció el general alemán von Virtinghoff, ex gobernador de Estrasburgo, como consecuencia de las heridas que sufrió en un reciente combate en las cercanías de Soissons.

PROVINCIAS

BUENOS AIRES

Centro Empleados de Comercio — Conferencia

EXALTACION DE LA CRUZ, mayo 16 — La comisión directiva del centro recreativo Empleados de Comercio, en su última reunión resolvió dar principio el domingo 20 del actual, a las 9 p. m., en el salón de la sociedad italiana Roma, la sección patinaje, a cuyo efecto la comisión ha lanzado a circulación una rifa, cuyo beneficio será destinado a tal fin.

—La juventud radical 4 de Febrero, con motivo de las fiestas patrias, anuncia una conferencia a darse en la plaza San Martín el 25 del corriente, a las 3 p. m.

Robo de animales

GENERAL LAMADRID, mayo 16.— El hacendado don Manuel Villar denunció a la comisaría de policía local la desaparición de una cantidad de hacienda lanar de su establecimiento "El Pilar". La policía, con todo éxito, detuvo en Las Martinetas a los autores del hecho, secuestrándoles 6 capones y 4 cerdos carneados.

El juego — Garito sorprendido

CHACABUCO, mayo 16 — El domingo por la tarde el comisario señor Hiriat, un escribiente y tres agentes, sorprendieron una jugada de taba en casa de Gregorio Bustos, se secuestró taba, fichas y dinero; fueron detenidos diez individuos dando intervención al juez del crimen.

En un tren de carga en el cual viajaban varios "lingeras", entre las estaciones O'Higgins y Membrillar, uno de ellos, Roque Iza, fué maltratado y robado por sus compañeros de viaje. Fueron detenidos Enrique Nilson, Máximo Márquez y Pablo Ronconi, que fueron reconocidos por la víctima y a los cuales se les secuestró parte de lo robado, dinero y objetos.

Se espera, que la policía continúe persiguiendo el juego que de un tiempo a esta fecha se propaga en forma alarmante auspiciado en algunos casos por titulados clubs políticos y a los cuales son asiduos concurrentes todos los jugadores y comercio del pueblo y aún profesionales venidos de fuera.

El cuarterismo en acción — Falta de policía.

SAAVEDRA, mayo 16.— Los actos de cuatrerismo de que han sido víctima, durante tanto tiempo en este partido los hacendados y chacareros, entre los que se encuentran los efectuados al señor Pablo Spinola, de un lote de ciento cincuenta vacas y vaquillonas y cuyos supuestos autores fueron puestos en libertad por el juez del crimen "por no encontrar mérito a la prisión". Dichos actos han vuelto a recrudecer en forma altamente alarmante.

A los vecinos Ignacio Torres y Nicolás Sabatine le han carneado vacas y extraído los cueros, lo mismo que al chacarero señor Abella a quien le han robado varios yeguarizos.

La falta de policía en este partido hace que los actos de cuatrerismo apuntados prosperen y haya propietarios de hacienda como el señor Ignacio Torres que le han secuestrado los animales del corral al lado de sus habitaciones y se haya visto obligado a vender sus ovejas.

En el establecimiento "La Sandade" del señor Francisco Méndez González le faltan un gran número de ovejas de un año a está parte.

El vecindario vería con sumo agrado que el señor jefe de policía hiciera hacer las averiguaciones del caso pues no hay seguridad sobre la propiedad.

En la estación Dufaur no hay casa en donde los rateros no hayan penetrado.

SANTA FE

Inspección de reclutas. — El presupuesto policial. — Las pasarillas al muelle número 2. — Pedido de reconsideración. — Organización de una oficina. — En pro de la niñez escolar. — Firma de un contrato. — Fondos para la comisión de semillas. — Comentarios antojadizos. — Recaudación municipal. — Conferencia.

ROSARIO, mayo 16. — El coronel Pedro R. Coulames, jefe de la brigada militar, ha hecho la inspección un recluta reglamentaria en el regimiento 11 de infantería, destacado en Sorrento, Alberdi, encontrando en perfectas condiciones de preparación a la tropa.

—El presupuesto policial para el año venidero se eleva a la suma de 174.149 pesos. El que rige en la actualidad es de 171.000 pesos moneda legal.

La diferencia que existe entre el que pertenece al año 1918 y el de 1917 se debe a que el señor Noriega, jefe político, aumenta al personal de cada comisaría de distrito en dos soldados.

—Han quedado terminados los trabajos de reconstrucción de los accesos de las pasarillas del muelle número 2, de nuestro puerto. Las piezas de pinotea se han retirado ya, reemplazándolas con madera dura.

La madera de pino extraída, alcanza a 20 m. 3; las vías férreas desarmadas están calculadas en 30 m., y la madera dura colocada en 20 metros cúbicos.

—El directorio de la empresa ferrocarrilera de Rosario a Mendoza y Puerto Grunavuns elevará próximamente al gobierno nacional un pedido de reconsideración al decreto de éste, declarando caduca la concesión que tenía dicha empresa.

—El doctor Nicolás R. Amuchástegui, asesor letrado de la municipalidad, ha dado comienzo ya a la organización de su oficina, que ocupa uno de los salones de la intendencia. Esta organización esta basada en los reglamentos de la de la Capital Federal.

—La comisión pro niñez escolar de la sección Mundo Modelo, que preside el señor Juan Isnardi, viene desarrollando desde la inauguración del año escolar una tarea digna de los mejores conceptos.

El señor Isnardi, secundado eficazmente por los demás miembros de la comisión, ha conseguido, en lo que va del año en curso, mudar a los niños que asisten a la escuela de aquella sección urbana, bajo la dirección de la señorita Sara Diosdado, de las matrículas correspondientes, que pasan de 100, de los útiles necesarios y de ropa adecuada para los alumnos.

Ayer, esta comisión adquirió 50 trajes más para niños, que se repartirán gratis.

—Es muy posible que el viernes a la tarde se firme el contrato para la construcción del mercado municipal de abasto, entre los constructores señores Gay y Crisci y la municipalidad.

Los trabajos darán comienzo en el acto y en ellos se ocuparán más de 200 obreros.

—Algunos órganos de publicidad que se caracterizan por sus informaciones antojadizas, basadas o inspiradas en la correspondencia del Rosario, de un diario vespertino de ésa, vuelven a hacer comentarios sobre los trabajos que realiza la comisión nacional local para la compra y reparto de semillas.

Esos ataques se refieren por la comisión nacional vióse obligada a girar en descubierto, días ha, agregando que era por una importante suma.

Efectivamente, la comisión giró en descubierto, pero por la pequeña suma de 127 pesos moneda legal, que fué salvada a las pocas horas.

Respecto a la pretendida renuncia de todos los miembros que forman parte de la comisión, carecen completamente de fundamento, pues cada día trabajan con mayor ahinco para satisfacer en la mejor forma posible los innumerables pedidos de semillas y con la más grande confianza en el gobierno nacional.

El ministerio de agricultura ha dado ya las órdenes para que las sucursales del Banco de la Nación en ésta, ponga a disposición de la comisión el dinero que falta para pagar el resto de las compras de semillas verificadas y que asciende a la suma de 3.500.000 pesos moneda legal.

—La intendencia municipal ha recaudado por concepto de impuesto de "Letreros de propaganda", desde el 1.o de enero hasta el 12 de mayo de 1917 la suma de 16.897.40 pesos moneda legal.

El gasto anual que demanda la percepción de este impuesto está calculado en los presupuestos de 1916 y 1917 en la suma de 10.320 pesos moneda legal.

El año pasado la intendencia recaudó por este mismo impuesto la suma de 35.113.65 pesos.

—El próximo domingo, a las 2.30 de la tarde, el doctor B. Epstein dará una conferencia en el teatro de La Opera, patrocinada la conferencia un grupo de personas conocidas pertenecientes a la colectividad israelita.

LA PAMPA

La muerte del señor Francisco Etcheverry. — Indignación del vecindario.

VICTORICA, mayo 15. — Uno de esos ataques inicuos que conmueven profundamente la opinión pública ha costado recientemente la vida al señor Francisco M. Etcheverry, subcolector de rentas en la localidad, muerto en forma tan alevosa como injusta a manos de uno de esos sujetos exaltados que hacen del revólver el medio único de ejercer sus prepotencias.

El día 7 del corriente mes, siendo próximamente las 2.30 de la tarde, el vecino de Telen, señor Francisco Fontan, se hallaba en compañía del señor Albarños en las oficinas del Banco de la Nación, á cuya puerta habían dejado el sulky que los condujera desde la localidad citada en que habitan.

En esos momentos llegó frente al Banco el inspector municipal Francisco J. Frías, quien aguardando la salida de los nombrados exigió revólver en mano, al señor Fontan el pago inmediato del impuesto de sisa por el sulky de su propiedad, sin tomar en consideración el pago correspondiente hecho en Telen y el convenio que entre ese pueblo y el de Victorica existe eximiendo de tal gravamen en uno al abonado en el otro.

La subcolectoría en la que el señor Francisco Etcheverry desempeñaba sus funciones, hállase situada frente al Banco de la Nación, lo que le permitió presenciar la escena violenta que se originó con la interpelación del sujeto Frías, quien abofeteó por último al propietario del vehículo.

La víctima animada del deseo de conciliar los ánimos de los litigantes, so dispuso a cruzar la calzada y aún no había llegado a la mitad de su camino cuando Frías le hizo tres disparos, dos de los cuales dieron en el blanco, hiriendo de gravedad al señor Etcheverry, que horas después falleció.

El matador ha sido detenido, instruyendo la comisaría local el correspondiente sumario. El hecho ha suscitado la más viva indignación en el vecindario, habiendo el comercio cerrado sus puertas en señal de duelo.

Este crimen es de aquellos que merecen la máxima pena que la ley sanciona, por las circunstancias en que se produjo, las que dejamos expresadas.

PALACIO DE JUSTICIA

TURNOS

Fuero Civil. — Interviene el doctor Uladislao Padilla con el secretario doctor Bollini.

Fuero Comercial. — A cargo del juez doctor Juan B. Estrada.

Secretarios: doctores Ramírez, los días 16, 22 y 28; Castiarena, 18, 26 y 29; Faré, 21, 25 y 31; Sabater, 19, 24 y 30.

Recusaciones. — Corresponden al doctor Tristán M. Avellaneda.

Agente fiscal: doctor M. de Vedia y Mitre.

JUNTAS

Fué postergada para el día 22 del corriente la audiencia de verificación de créditos en la convocatoria de don Francisco Pérez, juzgado del doctor Estrada secretaría: doctor Sabater.

Solicitó convocatoria de acreedores ante el juzgado del Dr. Alberto Estrada, secretaría García Calvo, el comerciante Fernando Abraham Martínez, fijándose para el 5 de junio la audiencia de verificación.

SENTENCIA DEL DOCTOR ALBERTO ESTRADA

Por la secretaría a cargo del doctor Grandrei, el juez doctor Alberto Estrada, dictó sentencia en el juicio que por reivindicación de mercaderías seguía la razón social Fritz, Ferrini y Cía., contra don Juan B. Bozzelo (su quiebra). El juez en su fallo al hacer lugar a la demanda, recuerda los efectos legales de la declaración de quiebra ante los artículos 98, 99, y siguientes de la ley respectiva.

Sentencia del doctor Lagos, confirmada por la cámara:

En el juicio que don Eduardo Jiménez seguía contra la sucesión de doña Lucía Cliquet, la Excelentísima Cámara ha confirmado en todas sus partes el fallo de primera instancia dictado por el juez doctor Juan Carlos Lagos.

Se trataba del cumplimiento de una convención.

LAS RECUSACIONES SIN CAUSA EN LOS JUZGADOS DE PAZ

En una sentencia bien fundada, el juez doctor Adolfo Casabal ha resuelto no admitir las recusaciones sin causa que ante los jueces de paz formularen los litigantes, considerándose el fallo de este modo como cosa juzgada y cortando con una práctica viciosa que perjudicaba de muchas maneras la sustanciación de los juicios sumarios que, como los desalojos, en los últimos tiempos, se eternizaban en su trámite, por la serie de incidencias opuestas sin fundamento por los demandados. La naturaleza de estos juicios no admite trabas, como que los propósitos del legislador al abreviar el trámite es facilitar la acción de los que están amparados en sus convenciones par este privilegio.

Otros jueces de primera instancia que intervienen en grado de apelación, admiten la recusación, fundados en que la ley de justicia de paz establece que deben observarse en el procedimiento las reglas substanciales del juicio establecido en el Código de la materia; pero, al así opinar, olvidan lo dispuesto en el artículo 42 de la ley, que expresamente alude a las recusaciones con causa y al referirse a las que pueden solicitarse sin causa, fija la oportunidad para los demandados: antes o al tiempo de contestarla, suponiendo entonces que esas recusaciones son sólo factibles de presentarse en los juicios donde se admite demanda y contestación, sea en los juicios ordinarios y no en los breves y sumarios.

Cualesquiera que sean las razones expuestas por el doctor Casabal, siempre ellas son atendibles en las causas de los juzgados de paz cuando tiendan a abreviar el trámite y a evitar los perjuicios que litigantes poco escrupulosos ocasionan con sus incidencias, en la mayoría de los casos ilegales, en juicios fáciles de solucionar, cuando media un poco de buena voluntad y el juez se coloca en los términos que aquella justicia de paz invita a ajustarse, siguiendo los móviles y propósitos que se tuvieron en vista al crearla.

CASA DE GOBIERNO

EN LA PRESIDENCIA

El doctor Irigoyen llegó a su despacho oficial, a la 1 de la tarde. No recibió visitas, reuniéndose en seguida con los ministros, para celebrar acuerdo.

El presidente, firmó ayer, todos los expedientes de pensiones y jubilaciones que se hallaban a su firma.

POR LOS MINISTERIOS

El ministro del interior despachó a primera hora, diversos asuntos administrativos, pasando luego a la presidencia.

—Visitarán esta tarde al doctor Salaberry, el diputado Seguier, el administrador de la Aduana de la [illegible] señor Lozano y otras personas.

—El ministro de obras públicas concurrió a su despacho oficial por la mañana y por la tarde. Firmó [illegible] expedientes; recibió a algunas [illegible] nas que fueron a visitarlo y [illegible] ció con los directores del [illegible] to a su cargo respecto a directos de carácter administrativo.

—El ministro interino de [illegible] exteriores, subscribió el despacho del día que le llevó a la firma el [illegible] general del ministerio, señor [illegible]

—A la hora de costumbre llegó a su despacho el ministro de agricultura. Recibió numerosas personas, después se ocupó en la firma de los expedientes de su cartera.

GUERRA Y MARINA

EXTERIOR

DRAGADO DE PUERTO MILITAR

El departamento de hacienda ha cedido al de marina la grúa de 100 toneladas para que preste servicio en Puerto Militar.

La grúa será objeto de algunas reparaciones y arreglos en los talleres de marina, siendo designado después el capitán de fragata Capanegra, para llevarla a su destino.

MOVIMIENTO DE BUQUES

Ha zarpado de Comodoro Rivadavia el acorazado San Martín. Fondeará en el kilómetro 37 del canal de Buenos Aires.

—El transporte "Guardia Nacional" en viaje de regreso de Norte América ha salido de Puerto Rico para Bahía (Brasil).

EN EL 2 DE CABALLERIA

Hoy se ha realizado en el regimiento 2 de caballería la primera comida de camaradería con su actual jefe, teniente coronel Pérez Colmán.

Debido á muchas ocupaciones el doctor González no pudo asistir al acto, haciéndolo en su representación los mayores Valotta y Vázquez y señor Barinotto.

POR LOS MINISTERIOS

El ministro de Guerra asistió esta mañana a su despacho, donde permaneció trabajando con el secretario general.

Por la tarde celebró una entrevista con el jefe de estado mayor, general Ramón Ruiz.

—Esta mañana concurrió al ministerio el ingeniero Alvarez de Toledo, recibiendo la visita del vicealmirante Domecq García y contraalmirantes Martín, Montes y Rojas Torres.

LA SARMIENTO

Siguiendo el itinerario trazado, hoy zarpó de Ushuaia para Lotta (Chile) la fragata-escuela "Presidente Sarmiento".

ESCUADRA DE MAR

Hoy zarpará de Río Santiago para Puerto Militar el crucero "9 de Julio", con objeto de incorporarse a la primera división de la escuadra de mar, formada por dicho buque y los acorazados "Rivadavia" y "Moreno".

La segunda división de nuestra flota la constituyen los cruceros acorazados "General San Martín" y "General Belgrano", y guarda costas "Libertad".

MUNDO COMERCIAL

LINO

DULUTH, mayo 16. — El lino cuyas entregas deberán efectuarse en julio, se cotizó en la primera rueda de hoy de este mercado a 338 1\|2, anotándose ayer con el precio de 344 en centavos oro americano por bushel.

MERCADOS NORTEAMERICANOS

Operaciones de apertura

NUEVA YORK, mayo 16.—Las diferencias de precios obtenidas hoy en los centros de negocios en cereales de esta plaza, son las que se mencionan a continuación:

Apertura

Mercado	Entrega	Suba	Baja
Winnipeg	Octubre	—	5.—
Chicago	Julio	—	6.—
trigo	Septiembre	—	10.—
maíz	Julio	—	4.—
Duluth	—		—
lino	Julio		s|cambio

Operaciones intermedias

Mercado	Entrega	Suba	Baja
Winnipeg	Octubre	—	21.—
Chicago	Julio	—	19.—
trigo	Septiembre	—	21.—
maíz	Julio	—	5 3|4
Duluth	—		—
lino	Julio	—	5 1|2

MERCADO COMERCIAL DE LONDRES

LONDRES, mayo 16.—

Tipo de descuento del Banco de Inglaterra . . . . 5.—

Consolid. Británicos 2 1\|2 o\|o. . . 55 1\|4

Títulos argentinos

Empréstito nacional 1897, 4 o\|o. ley 3378. . . . .

Bonos Obras de Salubridad, etc. de Buenos Aires, 1891. 5 o\|o. [illegible]

Empréstito Argentino de Obras Públicas, 1886, 5 o\|o. . . [illegible]

Empréstito Argentino de Conversión, 1890, en lib. 4 1\|2 o\|o [illegible]

Empréstito Argentino Interno de 1900, 5 o\|o. . . . . . [illegible]

Province of Buenos Aires, 7 o\|o to 8 1\|2 o\|o Loan of 1905. [illegible]

BOLSA DE PARIS

PARIS, mayo 16. —

Renta Francesa, 5 o\|o. . . . [illegible]

Renta, Francesa, 3 o\|o. . . . [illegible]

BOLSA DE MONTEVIDEO

MONTEVDEO, mayo 16. — En la primera rueda oficial de operaciones del mercado de valores de esta Bolsa, fueron negociados hoy los siguientes papeles de renta pública.

Títulos hipotecarios serie I. [illegible] id serie O, para fin de mes, a 94 [illegible]

Deuda interna, a 97.20; id para fin de mes, a 97.40; id para junio, a [illegible]

Deuda consolidada, a 63.30.

—En el puerto entró hoy, procedente de Tampico, el vapor F. [illegible]

Sale hoy de aquí para ésa el vapor Cabo Santa María.

INTERIOR

BOLSA DE CEREALES

Entradas de hoy en Estación Once. Trigo: 4505 bolsas; maíz: [illegible] id.; guillo 350 id.; lino 946 id.; nabo [illegible] avena 2071 id.; cebada 273 id.; [illegible] alfalfa 205 id.; porotos 29 id.; [illegible] fardos chicos y 1111 id. grandes.

Trigo barletta. — 217 bolsas [illegible] Once, a pesos 11.20; 353 id. Sola [illegible] 760 id. Dto. Dna.; a 17.35; [illegible] 17.80; 250 id. id. a 17.60; [illegible] 17.70; 320 Sola a 17.70; 410 Once a [illegible] 91 id. Sola a 17.

Trigo ruso. — 132 bolsas Once, a [illegible] 17.55.

Trigo varias clases. — 130 bolsas [illegible] chuelo a pesos 17.48.

Maíz Morocho.. 120 bolsas D. [illegible] pesos 13.70.

Maíz amarillo. — [illegible] bolsas Once [illegible]

Lino. — 150 bolsas Once a pesos [illegible] 280 a 25; 50 id. Depósito [illegible] Once a 17.

Avena. — 490 bolsas Riachuelo a 11.30; 259 Buenos Aires a 11; 56 Once [illegible] 11; 450 a 10.90; 171 a 10.96; [illegible] 10.90.

Cebada.. — 150 kilos Sola a pesos [illegible]

Nabo. — 23 bolsas Sola a pesos [illegible] 62 id. a 23.

Semilla de alfalfa. — 51 bolsas Once a pesos 13.20.

Triguillo. — 51 bolsas Buenos Aires a pesos 13.20; 110 Once a 13.30; [illegible] 13.50.

MERCADO DE PASTO

(Estación Caballito)

Han entrado hoy a este mercado [illegible] fardos chicos de pasto y 1111 fardos grandes.

VENTAS DE HOY

D. Bracchi. — 44 fardos alfalfa de Lincoln a pesos 0; 10 id. id. a 33; [illegible] Ezeiza 37; 50 id. id. América [illegible] Lincoln 62.

Juan A. Botto. — 17 fardos grandes alfalfa Lincoln a pesos 31; 38 id. id. [illegible] vilcoy 33.

MERCADO DE AVES

Mercado Intendente Bullrich

Han entrado hoy a este mercado [illegible] pichoneras cargadas con aves varias y 108 cajones de huevos.

Ventas al por mayor

Gallinas especiales, de $ 2.[illegible] a 3.20 la yunta; gallinas buenas, de $ 2 a $ 2.60 la yunta; gallinas regulares de $ 1.60 a $ 2 la yunta; gallinas flacas, de $ 1.30 a $ 1.70 la yunta; pollos especiales, de $ 2.10 a $ [illegible] yunta; pollos buenos, de $ 1.[illegible] a 1.80 la yunta; pollos regulares de $ 1.10 a $ 1.40 la yunta; pollos [illegible] de $ 0.80 a $ 1 la yunta; pavos de [illegible] da especiales, de $ 10 a 11 la yunta; pavos regulares, de $ 6.20 a $ [illegible] yunta; pavos pichones, de $ [illegible] 6.30 la yunta; pavitas según clase, $ 2.90 a $ 4.20 la yunta; patos [illegible] llos, de $ 1.70 a $ 1.90 la yunta; patos Pekin, de $ 1.40 a $ [illegible] la yunta; gansos, de $ 1.30 a $ [illegible] ta; patos Marruecos, de $ 1.10 a $ [illegible] la yunta; gansos, de $ 1.10 a $ [illegible] yunta; pichones de paloma, de $ [illegible] $ 0.35 la yunta; conejos, de $ [illegible] la yunta; perdices, de $ 0.70 a $ [illegible] la yunta; martinetas, de $ 1.[illegible] 1.50 la yunta; gallinetas, de $ [illegible] $ 0.85 la yunta; patos laguneros [illegible] 0.95 a $ 1 la yunta; huevos, la docena de $ 1.09 a $ 1.10.

Estos precios son con impuestos municipales.

ENTRADA DE CEREALES

Ingeniero Brian: trigo, 1.458 [illegible]

Sola: trigo, 3.363; maíz, [illegible] 1.049; nabo, 196; avena, 907; alfalfa 87; patatas, 174.

Casa Amarilla: patatas, 4.763.

Buenos Aires: trigo, 2.[illegible] 360; avena, 309; harina, 590; [illegible] 2.052.

Riachuelo: trigo, 445.

Lacroze: trigo, 315; maíz, 10; lino [illegible]

Pacífico: lino, 1.163; alfalfa, [illegible] pasto, 196.

Retiro: alfalfa, 83; harina, 311.

Mercado Central: trigo, 50; [illegible] 100; alfalfa, 109.

Puerto: trigo, 13.512.

AVISOS FUNEBRES

INGENIERO AGUSTIN GONZALEZ (q. e. p. d.) — Falleció el 16 de mayo de 1917. — Su esposa, Ana Lelong de González; sus hijos Eduardo, Gustavo, Julio, Alberto y Luis; sus hijas políticas, María Teresa Jezzi de González Lelong y Filomena Castro de González; sus nietos; sus hermanos, Rosa y [illegible] C. González; su madre política [illegible] Thévenet de Lelong y demás deudos, invitan a sus relaciones a acompañar los restos del extinto al cementerio del Norte, mañana jueves, a las 10 a. m. — Se ruega no enviar coronas. — El duelo se despide por tarjeta. — Casa mortuoria, Paso [illegible] Julio 558.

Nota: — Carruajes en la casa [illegible] Hnos. y Cía.